జోని జీవితము

ఆమె విలువైన భావాలు

(When God Weeps)

యేసు మన బాధల్ని పంచుకోగల ప్రేమమూర్తి

సేకరణ : శ్రీమతి గ్రేస్ విజయ

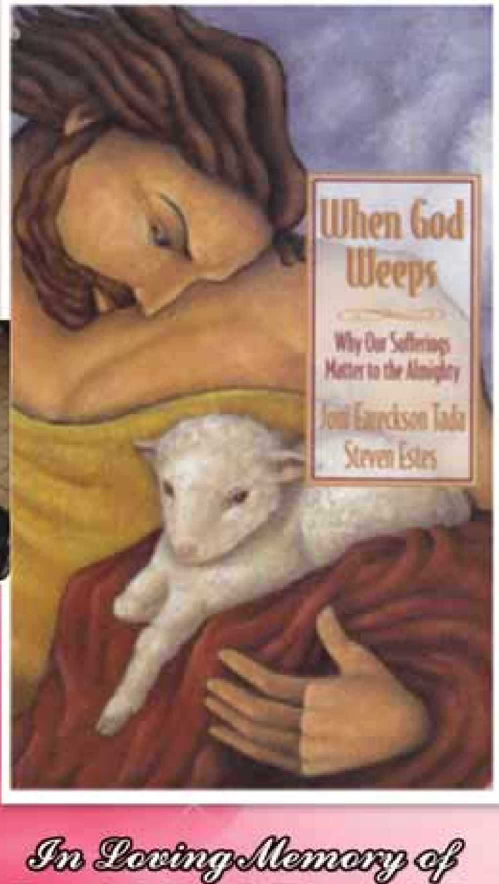

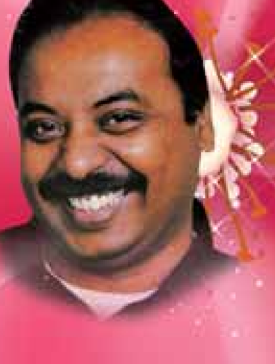

In Loving Memory of

David Ravi Tsappidi

INDEX

యేసు మన బాధల్లో యేడుస్తారు

[When God Wept]

జోనీ ఎరెక్సన్ జీవితం - పరిచయం

అధ్యాయము -1

1. జోనీ తెల్పిన జీవిత పాఠాలు

అధ్యాయము -2

2. శ్రమలో దేవుని చిత్తము గ్రహించుట

అధ్యాయము -3

3. మంచి వారికి శ్రమలా?

అధ్యాయము -4

4. మన జీవితాలు యితరులను ఆదరించుటకే

అధ్యాయము -5

5. బాల్య స్నేహితులతో జోనీ ఆనందించుట

అధ్యాయము -6

6. బాధలో నున్న వారికి ఊరట నిచ్చుట

అధ్యాయము -7

7. జోనీ, ఆమె స్నేహితులు శ్రమల ద్వారా నేర్చిన పాఠాలు, సేవ

అధ్యాయము -8

8. శ్రమలలో దేవుని ప్రముఖ సంకల్పము

జోనీ ఎరెక్సన్ - జీవితసంగ్రహము

(అవిటి తనముగల ఒక చిత్ర కారిణి)

(1) జోనీ ఎరెక్సన్ ఎవరనుకుంటున్నారు?

మనవలె తృళ్ళుచూ, కేరింతలు కొడుతూ వినోదాలతో ఆటపాటలతో, సరదాగా, ఆనందంగా గడపాలనుకునే ఓ అమ్మాయి. ఆమెకు ఈత కొట్టడమంటే భలే సరదా! అమెరికా అమ్మాయి. ఈత కోసం స్నేహితులతో సముద్ర ప్రాంతానికి వెళ్లింది. అలవాటు ప్రకారము కొంత ఎత్తు నుండి నీటిలో దూకింది. అంతే, ప్రమాదానికి గురియైంది. ఆమె జీవితం తారుమారైంది. అంగవైకల్యమేర్పడింది. మన ప్రభువు అద్భుతాలు చేసే దేవుడు గదా! అవిటితనంలో కూడ ఆమెనొక గొప్ప చిత్రకారిణిగా తీర్చిదిద్దినాడు.

(2) కుటుంబము – బాల్య జీవితము

జోనీ ఎరెక్సన్ ఒక సాధారణ కుటుంబానికి చెందిన బాలిక. తండ్రి పేరు కూడా ఎరెక్సన్ మంచి కళాకారుడు. సాంకేతిక పరిణామాలతో పరిచయ మున్నవాడు. ఓడలో నావికుడు. తన స్వంత ఫాంలో పశువులను పెంచేవాడు. గుర్రపుస్వారి, శిల్పకళ, బొమ్మలు గీయడం, ఇళ్ళు కట్టడం ఆయన హాబీలు. ఆయన చేతి పనులు అందంగా వాళ్ళ యింట్లో వ్రేలాడుతుండేవి. జోనీ అక్కలు లిండా, కేతి, జేలు. వారిది అనురాగ పూరితమైన కుటుంబము. వారి నాన్నగారు పలుచోట్లకు వారిని తీసికొని వెళ్లేవాడు. ఎడారులలో కొండలలో నడిచి వెళ్ళేటప్పుడు భూగోళ శాస్త్రాన్ని బోధించేవాడు. వివిధ రకాలైన జంతువులు నడిచిన అడుగు జాడలను, గుర్తించే విషయాలను వివరించే వాడు. పిల్లలకు చిన్ననాటి నుండే గుర్రపు స్వారిని అలవాటు చేశాడు.

(3) జోనీ తల్లికి తండ్రివలె మంచి అభిరుచులున్నాయి

ఆట పాటలంటే యిష్టం. పిల్లలకు టెన్నీస్ ఆట నేర్పింది. అందరూ కలిసి ఈతకు వెళ్లేవారు. దేవుని యందలి భయభక్తులతో పెంచారు. "యంగ్‌లైఫ్ రిట్రీట్"లో పాల్గొనేవారు. ఆ రిట్రీట్‌లో జోనీ 15 సం॥ వయస్సున్నప్పుడు యేసు పాపుల కొరకు మరణించాడని తనను రక్షించటానికి, ఈ లోకానికి వచ్చాడని తెలుసుకొన్నది. యోహాను 10:10 యేసు మనకు సమృద్ధి జీవితాన్నివ్వడానికి వచ్చాడని తెలిసుకుంది. కొంతమంది యవ్వనస్థులు ఆ రిట్రీట్‌లో పరిచయమయ్యారు. కాలేజీలో సీటు వచ్చిన సమయంలో ఆమెకీ ప్రమాదము సంభవించింది.

(4) ప్రమాదము - హాస్పిటల్ జీవితము

జోనీ ఈతకోసం నీళ్లలోకి దూకగానే తల నీటి అడుగు భాగమునున్న నేలకు బలంగా కొట్టుకుంది. శరీరం అదుపు తప్పింది. కాళ్ళు, చేతులు కదలుట లేదు. లేవడానికి ప్రయత్నిస్తుంది. భుజముల క్రింద నుండి శరీరం యొక్క క్రింది భాగాలను కదల్చ లేకపోతున్నది. హాస్పిటల్ చేర్చారు. డాక్టర్ల ఆమె వెన్నెముకలలో నాలుగైదు వెన్ను పూసలు విరిగాయని తెలిపారు. అందువలన ఆమె జీవితకాలమంతా నడువలేదని డాక్టర్లు చెప్పారు. ఆపరేషన్ చేసినా ప్రయోజనము లేకపోయింది. ఆహారము నోటిగుండా కాకుండ, నరాల ద్వారా ఎక్కిస్తున్నారు. చాల బలహీనురాలై పచ్చటి పలుచటి తోలు కప్పిన అస్థి పంజరమువలె ఉన్నది. ఆమెను స్ట్రెక్చర్ ఫ్రేములో ఉంచారు.

డిక్ అను స్నేహితుడు "అంతా మనమేలు కొరకే సమకూడి జరుగుతాయనే" బైబిలు వాక్యముతో ఓదార్చాడు. దేవుని వాగ్దానాన్ని కీర్తన 23 గుర్తు తెచ్చుకోమంటారు. ఆ విధంగా ఆమె డిక్ సహాయంతో దేవుని వాక్యముతో, ప్రార్ధనతోను ప్రోత్సహించబడుతుంది. "నా యాక్సిడెంట్ నా విశ్వాసానికి పరీక్ష, నన్ను బాగు చేయడం నీకు నిజంగా ఇష్టమనుకుంటాను, కృతజ్ఞతలు" అని జోనీ ప్రభువును ప్రార్ధించింది.

రిహబిలిటేషన్‌కు తరలింపు

అవయవాలను తిరిగి అదుపులోనికి తీసికొని వచ్చే ఫిజియోథెరపీ చేయిస్తున్నారు. అక్కడి నుండి ఆమెను "గ్రీన్ ఓక్స్ రిహబిలిటేషన్ సెంటర్" తరలించారు. అక్కడున్న వారంతా, చక్రాల బండిమీదనో, స్ట్రెకర్ ఫ్రేమ్‌లోనో, లేక మంచము మీదనో జీవం లేనట్టు పడియున్నారు. ఎంతో ఆశ, నిరీక్షణతో వచ్చినామె వారిని చూడగానే నిరుత్సాహపడి పోయింది. జోసఫ్ అనే ఫిజియోథెరపిస్టు మిక్కిలి ఓపికతో ఆమెకాళ్లను. చేతులను త్రిప్పుతూ వ్యాయామం చేయించేవాడు. ఉదయ, మధ్యాహ్నము లందు టీవీ ప్రోగ్రామ్సు - ఆటల పోటీలు, నాటకాలు, చూస్తూ కాలం గడిపేది.

స్నేహితులు - దైవవాక్యముతో ప్రోత్సాహము

చర్చిలో అందరూ జోనీ కొరకు ప్రార్ధిస్తున్నారు. వచ్చిన స్నేహితులతో దేవుడు నన్ను తప్పక స్వస్థపరుస్తాడని ధైర్యంగా నమ్మకంగా చెప్పేది. ఫిజయోథెరపిలో చేసిన వ్యాయామం వల్ల కూర్చోవడం అలవాటైంది. డయానా అను స్నేహితురాలు దేవుని

గ్రంథములో నుండి దైవజనుల శ్రమలను (యిర్మీయా, యోబు) గూర్చి చదివి వినిపించేది. స్వతహాగా పనులు చేసికోవడం నేర్పే వైద్యాన్ని, థెరపీలో పాల్గొని సహకరించాలని వారామెకు తెలిపారు. నోట్లో పెన్సిల్ పెట్టుకొని రాయడం నేర్చుకోమన్నారు. నీ పట్ల దేవుని ఉద్దేశ్యం, పారమార్థం, నీలోని తలాంతుల ప్రయోజనం, అవిటి జీవితానికి కూడ అర్థం ఉంటుందని డయానా ప్రోత్సహించింది.

జోనీ – బొమ్మలు వేయుట

జోనీ డయానా మాటలను మొదట తిరస్కరించినా నోటితో పనులు చేయడానికి ఒప్పుకుంది. పెన్సిలును నోట్లో పెట్టుకొని, పళ్ల మధ్య బిగించి పట్టుకొని వ్రాయడం కష్టమే. మొదట్లో గీతలు గీయడం, సున్నాలు చుట్టడం నేర్చుకుంది. క్రమంగా అక్షరాలు వ్రాయడం నేర్చుకుంది. క్రిస్‌బ్రోన్ జోనీలోని కళను వెలికి తీయడానికి ప్రయత్నించాడు. ఆమె చిన్నతనములో గీసిన బొమ్మలను చూపాడు. సృజనాత్మకమైన నీలో ఉంది. పింగాణీ బిళ్లలపై అందమైన రంగులు వేయించి మంచి ప్రజెంటేషన్ వస్తువులను తయారు చేయించాడు. తన స్నేహితులకు బంధువులకు జోనీ క్రిస్మస్ బహుమానాలు తయారు చేసి ఇచ్చింది.

విహార యాత్రకు వెళ్లక ముందు వాళ్ల నాన్నగారు, జోనీకి బొమ్మలను గీయడం నేర్పారు. అది గుర్తు తెచ్చుకొని క్రిస్ తెచ్చిన మట్టిముద్ద మీద గీతలు గీసి బొమ్మను తయారు చేసింది. అది "గుర్రం మీద కూర్చున్న వేటగాడి బొమ్మ" క్రిస్ దానిని చూచి, ఆమెలోని అద్భుతమైన, నిపుణతను, మెచ్చుకున్నాడు. ఆ విధంగా చిత్రకళను మెరుగు పరచుకుంటూ గీసిన బొమ్మల మీద "పి.టి.యల్" (Praise the Lord) అని సంతకం చేయసాగింది. ఆమె స్వరూపంలో కూడ జే, డయానాల శ్రద్ధ వలన మార్పు వచ్చింది. జుట్టు దువ్వి, మంచి బట్టలు తొడిగి, అందంగా కళ కళ లాడేలా చేసారు.

ఆధ్యాత్మిక జీవితం

స్టీవ్‌ఎస్టేన్ అనే యవ్వనస్థుడు దేవుని వాక్యములోని ఆధ్యాత్మిక విషయాలను, క్రీస్తుపై ఆమెకు విశ్వాసం, జీవితంలో ప్రభువు యిచ్చే శక్తిని గూర్చి ఆమెకు వివరించాడు. యంగ్ లైఫ్ – సంస్థ చేయు పనులకు సహజంగా నమ్మకం కుదిరేలా, బైబిలు స్టడీ ప్రారంభించాడు. (1) దేవుని మహాత్మ్యం (2) క్రీస్తు దైవత్వం (3) పాపం (4) పశ్చాత్తాపం

(5) రక్షణ – ఈ బైబిలు స్టడీలోని అంశాలు. మన యెడల దేవుని దృష్టి, ఆలోచనలు, మన ఆలోచనలకు భిన్నంగా ఉంటాయని, అవి ఉన్నతమైనవని, బైబిలులోని వాక్యాలతో ఋజువులు చూపాడు.

1) హెబ్రీ 12:1 జీవితాన్ని ఓర్పుతో సహించాలనే హెచ్చరిక
2) 1 కొరింధి 5:15 మన శరీరాలు, మన ఆత్మలకు తాత్కాలిక నివాస స్థానాలు.
3) ఫిలప్పీ 1:29 – ప్రభువు కోసం శ్రమలననుభవించడానికి కొందరినే పిలుస్తారని
4) 1 పేతురు 4:12-13 – క్రీస్తు మహిమ – బాధలలో పాలివారైనట్లు ఆనందించుటం.

5) రెండవ రాకడను గూర్చిన విషయాలు వారి చర్యలోని భాగాలు. కొలస్సీ 3వ పైనున్న వాటి మీద మనస్సు లగ్నం చేయండి. జోనీ బైబిలు వాక్యాలను ధ్యానిస్తూ కంఠస్థం చేసేది. స్టీవ్ ప్రోత్సాహంతో జోనీ తన సాక్ష్యాన్ని చర్చిలోని యువజనుల మధ్య పంచుకుంది. స్టీవ్ ప్రోత్సాహముతో "గోథార్డ్ సెమినార్"కు డయానా, జేలతో ఫిలదెల్ఫియా వెళ్లింది.

2 సం॥ల తరువాత చక్రాల కుర్చీపై తిరుగుతూనే "Mary Land University" లో కాలేజ్ చదువుకై చేరింది. జీ, డయానా ఆమెతో వెళ్లి నోట్సు రాసి పెట్టేవారు. జోనీ – "పబ్లిక్ స్పీకింగ్, ఓరల్ ఇంటర్ ప్రెటెషన్. వాయిస్ డిక్షన్" అనే సబ్జక్టులు చదివింది.

జోనీకి సంగీతంలో అభిరుచి ఉంది. తన స్నేహితులతో పాటలు పాడే బృందంలో చేరింది; స్టీవ్ ఆమెకు ఆధ్యాత్మిక మార్గదర్శి. ఆత్మీయంగా బలపరుస్తూ, శ్రమలను స్నేహితులుగా భావించి ఆహ్వానించాలని (యాకోబు) ప్రతి విషయంలో కృతజ్ఞతాస్తుతులు చెల్లించండి – నీ కృప నాకు చాలును – అను పౌలు మాటలను గుర్తుకు తెచ్చి ప్రభువు ప్రేమను జ్ఞప్తికి తెచ్చేవాడు.

చిత్రకళ ప్రదర్శనము

చిత్రకళలో జోనీ అనుభవం కనపడసాగింది. తను గీసిన బొమ్మలు కళలోను, నిపుణతలోను మిగతావాళ్ళు గీసిన బొమ్మలతో పోటి పడాలని ఆశించింది. ఆ విధంగానే ఆమె బొమ్మల్ని ఒక ఎగ్జిబిషన్‌లో ప్రదర్శించినపుడు గర్వపడింది. "మిల్లర్" తండ్రికి పరిచయమైన వ్యక్తి – బాల్టిమోర్ నగరంలో చిన్న రెస్టారెంటులో జోన్ బొమ్మను ప్రదర్శించడానికి ఎగ్జిబిషన్ ఏర్పాటు చేశారు.

'జోనీ ఎరెక్సన్ డే' అనే పెద్ద బానర్‌తో ఏర్పాటు చేయబడింది. అంతే టెలివిజన్ వాళ్ళు, పత్రికా విలేఖరులు చుట్టు ముట్టి, చిత్రకళ, బొమ్మలను గూర్చిన ప్రశ్నలడుగసాగారు. యేసుతో తనకున్న సంబంధం, దేవుని శక్తి మానవుని ఎలా మార్చుతుందో దేవుడు తన బ్రతుకులో చేసిన కార్యాలను, యంగ్‌లైఫ్ కాంప్‌లో నేర్చుకున్న సువార్తను వినిపించింది.

మిల్లర్ గారు ఏర్పాటు చేసిన యీ ఎగ్జిబిషన్ వల్ల ఆమె జీవనోపాది నాంది పలికింది. సాయంత్రానికి కల్లా డ్రాయింగ్‌లన్నీ అమ్ముడైనాయి. వేయి డాలర్ల వరకు డబ్బు సమకూరింది. పి.టి.యల్. అని ఎందుకు సంతకము చేస్తారని వారడిగిన ప్రశ్నకు (Praise the Lord) అని దేవుడు మనల్ని ప్రేమిస్తున్నాడు. ఆయన ప్రేమించే వారికి అన్ని మేళ్ళే జరుగుతాయని ఆనందంగా చెప్పింది. ఈ విధంగా జోనీకి స్త్రీల సమాజాల్లోను స్కూళ్ళలోను చర్చి గ్రూపుల్లో డ్రాయింగ్స్ ప్రదర్శించడమే కాక, వారితో తన సాక్షాన్ని పంచుకొనే అవకాశం కలిగింది.

టెలివిజన్, రేడియోలలో ప్రోగ్రాము లెక్కువైనాయి. గ్రీటింగ్ కార్డులు తయారుచేసి అమ్మేది. కొందరి స్నేహితులతో లోగోస్ బుక్‌స్టోరును ప్రారంభించారు. జోనీ డ్రాయింగ్స్ అమ్మడానికిది కేంద్రంగా ఉపయోగపడింది. క్రీస్తు నందలి విశ్వాసము, దేవుని శక్తిని తెలుపుచూ, తన సాక్ష్యాన్ని క్లుప్తంగా వ్రాసి పత్రికలు ప్రింటు చేసి ఎగ్జిబిషన్‌కు వచ్చే వారికి పంచింది.

న్యూయార్క్ టెలివిజన్ వారు ఒక ప్రోగ్రామునకు జోనీని ఆహ్వానించారు. ఆమె తన జీవిత కథను వినిపించి, డ్రాయింగ్స్ చూపాలని కోరారు. లక్షల మంది ఆ టి.వి. ప్రోగ్రాము ద్వారా ఆమె ఇంటర్‌వ్యూను, ఆమెరికా దేశమంతా ఒకే సమయంలో విన్నారు. దేవుడు ఆమె సేవాపరిధిని సాక్షమిచ్చే అవకాశాన్ని విశాల పరచారు. అమెరికాలోని అనేక నగరాలనుండి కూడా ఆమెకు ఆహ్వానాలు వచ్చాయి.

దేవుడు ప్రతి వారిని ప్రేమిస్తాడు. ఆయనకు ఏ భేదమును లేదు. అవిటితనము ఒక కారణము కాదు. అందరిలో ఉన్న తలాంతులను వెలికి తీసి, ఆయన మహిమార్థము వాడుకునేలా చేస్తాడు. శ్రమల్లో సంతోషించడం పౌలుకి ఎలా సాధ్యమయ్యేదో, జోనీకి అవిటితనమువలన వచ్చిన వత్తుడులు, కష్టాలు, బాధలు క్రీస్తుకు మహిమ ఘనత స్తుతి కలుగడానికే దారి తీసాయి. ఆమె యేసు ప్రభువును నమ్మింది. కాబట్టి, ఆ

ప్రభువు తన మహిమ రాజ్యములో కిరీటం ధరింపజేసి, మంచి బహుమానాలను అనుగ్రహిస్తాడు. దేవునిపై ఆధారపడిన వారిని ఆయన ఎన్నడును విడువడు ఎడబాయడు. దేవుడు మనలను ఆశీర్వదించి దీవించును గాక.

(జోనీ ఎరెక్సన్ స్వీయ గాథ నుండి)

Part - II

జోని జీవిత పాఠాలు

జోని తన స్నేహితులనితో శ్రమతో గూర్చిన భావాలు "దేవుడు యేడ్చినపుడు When God Weeps' పుస్తకంలో వివరించారు. శ్రమలకు సృష్టమైన అర్థం క్రైస్తవ విశ్వాసిగ్రహించగలడు. దేవుడు ప్రేమామయుడు కదా, శ్రమ ఎందుకు కల్గించుచున్నాడు? ఎవరికైనా చెడు సంభివిస్తే దాని వెనుక దేవుని హస్తముందా? సైతాను చర్య ఫలితమా? యీ రీతిగా శ్రమ వల్ల ప్రశ్నలు కల్గుతాయి. 40 సంవత్సరాలకు పైగా జారెడు కుర్చీలకు పరిమితమైన జోనీ శ్రమతో అతి సన్నిహితంగా జీవిస్తున్న ఆమె దేవుని చిత్తాన్ని గ్రహించిన రీతి, బాధలో క్రీస్తు మనస్సు అద్దంలో కన్పించురీతిగా వివరించారు. ఎంతో స్థిరతతో కూడిన సత్యాలను జీవితాంతం స్నేహితుడైన స్టీవ్‌గారితో కలిసి దేవుని దయను మన శ్రమలకర్థము చెప్పగల్గారు. జ్ఞాన యుక్తంగా మనకు శ్రమలను అనుమతిస్తారనియు, మన మూహించిన దానికంటే ఎక్కువ మంచికొరకే మన శ్రమలున్నాయని నమ్మగలము శ్రమలు దేవునిని అభినందించనీయవు కానీ యీ పుస్తకములో భావాలు తెలిసికున్న తర్వాత దేవుని పట్ట మన దృక్పధం మారుతుంది.

జోనీ తన స్నేహితులు

www. joniandfriends.org

ఈ సంస్థద్వారా ప్రపంచ వాప్తంగా గొప్ప సంస్థను నిర్వహిస్తున్నారు. అనేక పుస్తకాలు రచించారు. (More Precious than silver) వెండికంటె ప్రశ్నస్థమైనది, (Hearen) పరలోకము, (Dia monds in the dust) మట్టిలో మాణిక్యాలు, (A step further) ఒక్క అడుగు ముందు, ఆమె బంగారు పథక గ్రహిత గొప్ప వక్త. 25 సంవత్సరాల క్రితము

కెన్ ఆమెను వివాహమాడి సేవ సహకరిస్తూ సాగిపోతున్నారు. జోనీ స్నేహితుడు స్టీవ్ థియాలజీ డ్రిగీ పొంది సీనియర్ పాస్టరుగా అమెరికాలో నున్నారు. వెర్నా ఆయన భార్యగా 8మంది సంతానం కల్గి యున్నారు. ఆయన అనేక పుస్తకాలు రచించారు.

1 అధ్యాయము

జోనీ స్నేహితుడు స్టీవ్ జోనీని 1969లో చర్చి పార్కింగ్ వద్ద కలిసుకున్నానని తెల్పారు. అతని అనుభవం చెప్పారు. అది నాకు గొప్ప అనుభవం. వందలాది యవ్వనస్తుల మీటింగ్ సమయంలో నేను జోనీని దర్శించదలచాను. ఆ యవ్వనస్తుల మీటింగ్ ముగిసింది. కేరింతలు కొడుతూ యవ్వన ఉత్సాహం ఉరకలువేస్తూ అల్లరిగా నున్న సమయంలో, ఒక తెల్లని వేన్ సమీపించింది. నా స్నేహితురాలు డయానా మద్య వయస్సు గలది. నున్న డయానా ప్రపంచ వ్యాప్తంగా ప్రముఖురాలు. ఆమె దారికడ్డంగా నిలిచింది. ఖాళీగా నున్న జారెడు కుర్చీ కన్పించింది. డయనా కోరిక మేరకు నేను జోనీని పరిచయము చేసికోవాలని ఆశించింది. స్టీవ్ చెప్పిన అనుభవం:

ఆ రోజు తక్షణం నేను పరికించంగా పొడుగైనా స్త్రీ ముఖం కన్పించలేదుగానీ సీటులో కూర్చున్నట్లు గమనించాను. ఆమె చేతులు యినుపట్టీలతో(Metal braecs) బందీగా నిలిచింది. అంతలో నా స్నేహితురాలు డయానా స్వరం విన్పించింది. స్టీవ్, నీవు జోనీని కలిసికోవాలి వెంటనే నేను హల్లో జోనీ అని పలుకరించాను. అందమైన పొట్టి జుట్టుతో అందంగా నున్న జోనీని చూచాను. నిటారైన ముక్కు ప్రశాంతమైన ముఖంతో కాంతి వంతంగా నున్న భావంతో పాటు బాధపూరితమైన నవ్వు చూచాను. ఆమె జీవితంలో ఆనందాన్ని కుర్చీ దోచుకుందనే భావం కొట్టోచ్చినట్లుగా గమనించాను. జోనీ పలుకరింపు చాల ఆప్యాయంగా ఆసక్తి కరంగాతోచింది. “నిన్ను కలిసి కోనుట చాలా ఆహ్లాదకరంగా ఉంది” అంది డయానా మాటలు కలిపింది. మీరిద్దరూ మాట్లాడు కోవాలంటే చాల కబుర్లుంటాయాని, తలుస్తున్నాను.

మరోక వారంలో ఒకయింట్లో ఎంతో ఆనందకరమైన వాతావరణంలో జోనీ నవ్వులు కోరే కొందరి స్నేహితుల సమక్షంలో మరలా కలిసాను. జోనీ నేను, మేమిద్దరము ఒంటరిగా నున్న సమయంలో సంభాషణ సాగింది. జోనీ, డయానా నీగూర్చి చాలా గొప్పగా చెప్పింది. నీకు బైబీలుతో చాల సన్నిహిత అనుబంధమున్నదని చెప్పింది.

దేవుడు నిన్ను జారెడు కుర్చీలో జీవించాలనీ నీ జీవితాన్ని పరిమితం చేసారు. ఎందుకో నాకు తెలియదు. నీవు ఎదురు తిరుగ కుండా మౌనంగా నమ్మితే నీవు దేవుని చిత్తాన్ని కనుగొనగలవు. యీ జీవితంలో కాపోయినా క్రీస్తును చేరిన తర్వాత నీ మెడ విరగ గొట్టింది. ఎందుకనగా నిన్ను దేవుడు చాలా ఎక్కువ ప్రేమించుచున్నారు అదే నాకు తెలిసింది అన్నాను. జోనీ ముక్కు పూర్తిగా బైబీలు గ్రంథంలో చొచ్చుకున్నదా! అని పించింది. మంచి వాక్యాలు చెప్పింది. యీ పుస్తకములో దేవుడు మనల్ని నడిపించే కఠిన మర్గాలు దేవుడు నడిచి వెళ్ళి ఉంటాడో లేదో తెలియదు జోనీ జీవితము ఒక గొప్ప దేవుని ప్రయోగశాల (Laboratory) ఈ పుస్తక సారాంశంలో దేవుని వాక్యం ద్వారా గొప్ప జీవిత సత్యాలు దేవుని హృదయాంతర్గత భావాలు అవగాహన కాగలవు. దేవుని చిత్తంతో శ్రమపడుట ఎట్టిదో గ్రహించాలి నీకా శక్తి ఉందా? నేనీ భావాలు జోనీతో కలిసి వ్రాసిన కాలము March 31 1997 జోనీ మాటల్లో స్టీవ్ తరుచుగా బైబీల్ స్టడీ అనుభవాలుండేవి జోనీ, యీసారి ఎఫెస్సీ మూడవ అధ్యాయంలో భావాలను ధ్యానించగలమా?

దేవుడు ప్రేమ గలవాడయితే, శ్రమ లెందుకు? శ్రమలు ఎందుకు దేవుడనుమతిస్తాడు? యీ రీతిగా చిర్చుస్తూ పదమూడు సుదీర్ఘ సంవత్సరాలు జరిగాయి. బాధల్లో ముదిరి తెలివిగా జ్ఞానంతో పెద్దవాళ్ళయ్యాము. యిద్దరికీ తోడుగా వివాహముతో జతలు దొరికారు. స్టీవ్‌కి వర్నా నాకు కెన్ ప్రభువు అందించిన వ్యక్తులుగా స్తుతిస్తాము. నా కయితే చాల సంవత్సరాలుగా జారెడు కుర్చీలో జీవితం గడుపుట దుర్భరంగా అనిపించేది. ఎముకలు నెప్పి కల్గించేవి. నా వలె బాధపడే వ్యక్తులను కలిసికున్న అనుభవాలు, దశాబ్ధాలుగా నేను అంగ వైకల్యంతో బాధపడుట అలవాటయిపోయింది. దేవుని గూర్చి కన్న శ్రమల గురించిన సత్యాలు ఎక్కువగా నేర్చుకున్నాను. నేను వ్రాసిన పుస్తకాల్లో బైబీలు మాత్రమే రోడ్ మ్యాప్‌గా గమ్యం చూపించగలదన్న సత్యము నిజము. నేను నా కన్నా జ్ఞానులు సహకారాన్ని అందుకోవాలని ఆశించి స్టీవ్‌ను సంప్రదించాను. మేము వ్రాసిన సత్యాలలో దుఃఖము ఏడ్పుకేవలము ఒక రాత్రి కాలం వుండవచ్చు ఆనందం సంతోషము ఉదయాన్నే లభిస్తుంది. శ్రమపడేవారికి ఆనందం మిగులుతుంది. అది దేవుని కొరకే, ఎందుకనగా ప్రతి కన్నీటికి అర్ధం చెప్పగలవాడు దేవుడే గనుక దుః ఖము అవసరమే. యిది నేను 1997 సంవత్సరంలో వ్రాసిన అనుభవాలు, సాధారణంగా

ఆఫ్రికాలో నున్న అంగవైకల్యము గలవారికి జారెడు కుర్చీలు అందించడానికి ప్రోగ్రాము సిద్ధము చేయగా నేను వారి దగ్గరకు చేరాను.

మేవొక రోజు ఆఫ్రికాలో జారుడు కుర్చీల పంపిణీకై ఆప్రాంతము చేరగా అంత చీకటిగా ఉంది. కొద్ది కాంతితో దారి కనుకోగల్గాము. దగ్గరగా డజన్ల కొద్ది పల్లెటూరి ప్రజల కోలాహలం చెవుల్ని తాకింది. నా కళ్ళు మరింత పెద్దవిగా చేసికొని క్రొత్త విషయాలెన్నో నేర్చుకోగల్గు చున్నాను. ఆ సన్నని కాంతిలో ఒక యవ్వన స్త్రీ నల్లని ఆకారంలో నల్లని జుట్టు, నీడ రంగులో కన్పించింది. ఆమెకు చేతులు లేవు. చిరిగిన చాపపై సన్నని కాళ్ళతో కూలబడింది. ఆమె మాత్రమే కాదు పోలియోతో కాళ్ళు పోగొట్టుకున్న వారు, కాలు ఆపరేషన్ ద్వారా పొగొట్టు కున్నవారు. కాళ్ళు చేతులకు కొందరు బెండేజీ కట్టులున్నాయి. వారందరికీ నివసించే గృహాలు లేవు. నా వలె అంగవైకల్యలం కలిగిన వారే. ఆఫ్రికాలో ఘనా (Ghana) ప్రాంతమే కాదు ముఖ్య పట్టణమైన ఆక్రా (Accra) పురవీధులో మూత్రము వదలిన ఛాయలు చెత్తతో నిండిన వీధులు అతి భయంకరమైన దుర్గంధముతో నిండియుండుట గమనించాను. సన్నని వెలుగులో ప్రయాణిస్తున్న నాకు మొదటిగా కనపడిన స్త్రీ నోటినిండా పళ్ళతో నవ్వుతూ నన్ను పలుకరించింది. నాతో నున్న ఆఫ్రికా పాస్టరు గారు పురవీధులలో గ్రుడ్డి వారికి, కుంటి వారికి సహాయాన్నందిస్తారని గ్రహించినందున ఆశగా మావైపు చూచింది.

యిక పాస్టరుగారు తన గొంతెత్తి అమా, అని ఆరంభించాడు. నా అమెరికా స్నేహితురాల్ని మీకు పరిచయం చేస్తున్నాను. అమె పేరు జోనీ. అమా అనే స్త్రీ ఆ ప్రాంతలలో నివసించే చదువు నేర్చుకొని ఇంగ్లీష్ తెలిసినందున మాకు మాట్లాడుటా సులభతరమైంది. మా వద్దనున్న జారెడు కుర్చీలు Wheel Chairs మా JAF జోనీ మరియు స్నేహితుల పరిచర్యల పంపిణీ బాధ్యత నిర్వహణలో మేము ఆఫ్రికా వీధుల్లో నిలిచాము. యింతలో యిద్దరు పడుచు అమ్మాయిలు నేలపై దేకుచు వారి మెరిగిన కాళ్ళతో యీడ్చుకుంటూ మమ్ములను చేరారు. నాదృష్టి పోలియోవల్ల కాళ్ళు కోల్పోయిన వారిపై పడింది. వారు పల్లెటూరి బట్టలు ధరించారు. మరొక ఎనభైఏళ్ళ ముదుసలివ్యక్తికి కాళ్ళు లేవు. కేవలము మూడు అడుగుల ఎత్తువున్నాడు. నన్నుచూసి ప్రశాంతంగా చిరునువ్వుతో ఆహ్వానించాడు. నేను ఆగిపోయాను మెండి చేతితో నన్ను కరచాలనము చేయదలిచాడు. నా చేతులు బందీగా నుండగా అతని మొండిచేయి తాకగా వింతైనా

కరచాలనముగా యిద్దరమూ నవ్వుకున్నాము. యింతలో దేవుని పాటలు పాడుట కారంభించారు. నియోను లైటు కాంతిలో పేద ప్రజలు, అనాధలు, నివాసంలేనివారు మాకు ఆహ్వానము పలికారు ఆ తర్వాత ఆరాధనా స్థలమునకు చేరాము.

అమెరికా నుండి వచ్చిన కొద్ది మందికై బెంచీ ప్రత్యేకించగా మిగిలిన వారంతా చిరిగిన బట్టలతో క్రింద కూర్చున్నారు. పాస్టరుగారు గంభీరంగా ప్రసంగ మారంభించారు. “క్రైస్తవ సోదరీ సోదరులారా మనమంతా ఘనంగా గొప్పగా అమెరికా నుండి విచ్చేసిన గొప్ప అతిధులకు స్వాగతం పలుకుదాం. వీరు మన కోసం చాలదూరము ప్రయాణం చేసి మన ప్రాంతం చేరారు. మనకై బైబిళ్ళు, జారెడు కుర్చీలు తెచ్చారు. వారెందరిని చూస్తుంటే నాకు కన్నీళ్ళు ఆగలేదు. వారంతా కేరింతలు చప్పట్లు కొట్టారు. నన్ను మాట్లాడమని అడిగారు. వారికి కృతజ్ఞతలు తెల్పి ఒక్కొక్క కుర్చీ వారికి అందించగా ఎంతో ఆనందంతో చప్పట్లు కొడ్తూ ఒక్కొక్కరిగా అందుకున్నారు. రెండు కుర్చీలు చాలవనీ తెలిసి అందుకో లేనివారు కూడా అందుకున్న వారిని బట్టి ఆనందించారు. యీ పరిస్థితి గమనించి నేను చాల ఆశ్చర్యపడ్డాను. అల్ప సంతోషంతో మంచి మనస్సు చూపించారు. వారు పాడిన పాట నాకెంతో నిచ్చింది. క్రీస్తు జీవిస్తున్నాడు గనుక నేను ఉదయాన్ని ఎదుర్కోగలను.

ఆయన జీవిస్తున్నాడు గనుక నా భయం పూర్తిగా తొలిగిపోయింది. ఆయన భవిష్యత్తును స్వాధీనపర్చుకున్నారని నాకు తెలుసు. క్రీస్తు జీవిస్తున్నారు గనుక నేను జీవించుటకు అర్ధముందని నమ్ముచున్నాను హల్లెలూయ. ఎంతో దుఃఖము బాధ మధ్య ఎంత ఆనందంగా పేద ప్రజలు జీవిస్తూన్నారోనని చూచిన నేను ఆశ్చర్యపడ్డాను మేము తిరుగు ప్రయాణమునకు సన్నని వెలుగులో సంసిద్ధమయ్యాము వీరందరికీ నివాసయోగ్యమైన యిళ్ళులేవు కధ! వర్షం వస్తే వీరెక్కడ వుండారనీ పాస్టరును ప్రశ్నించగా దేవుడే జాగ్రత్త వహిస్తారన్నాడు. ఎంతో విషాదపరిస్థితులలో వారి అమాయక ఆనందాన్ని చూడగా నల్లని రేగడి మట్టిలో అరవిరిసిన తాజాలిల్లీ, డెయిసీ పూల సౌందర్యం కన్పించింది. ఎంతో ఎండలో బాధపడ్తు, సంపాదన చిల్లి గవ్వకుండా, కొందరికి చేతులు, కొందరికి కాళ్ళు లోపమై నిద్రించుటకు పడక లేనివారై గచ్చులేని నేల, ఫ్యానులు లేని స్థితి, ఈ పరిస్థితుల్లో ఒక చిన్న బాలుడు చెత్త కుండీలో పెద్ద అట్టపెట్టెలో పడుకున్న స్థితిలో నుండి నాతో మాట్లాడాడు “అమ్మగారూ, మీరంతా అమెరికాలో

జీవిస్తూ ఎన్నో సౌఖ్యాల నిలయంగా దేవుడు మీకెంతో భాగ్యమీచ్చాడు. మీరంతా ఆశీర్వదించబడిన జనము చాలమంది మీలో ఆనందం లేనివారై యుంటారెందుకు?

అమెరికాలో చాలామందికి అందమైన భవనాలున్నాయి. వైద్య సదుపాయాలు, బల్లమీద విలువైన భోజన పదార్థాలు, ఎన్నో వసతులున్నాయి. ఒంటరి వాళ్ళయితే పెండ్లి కావాలంటారు. పెండ్లయితే సూటైన తోడు లేకపోతే విడాకులంటారు. మంచి తోడుంటే జీవితం ఆనందించడానికి సమయం కావాలంటారు. కొన్నిసార్లు ఒక్కొక్క కుటుంబంలో ఎనిమిది ఆపరేషన్లు 14 ఆస్పత్రి ప్రవేశాలు భర్తకు నోరు లేకపోవడం, మనమడికి అంగవైకల్యము, బుద్ధి మాంధ్యముతో బాధలు తప్పేవి కావు. సమాధి తర్వాత భవిష్యతు ఎదుర్కొనుట ఎట్లు? అనే సమస్యలున్నాయి.

మనకు తనిది కావాలని కోరుకుంటాము మనకున్నవి మనకు వద్దనుకుంటాము. అందుకే అమెరికన్లు సంతోషం కోల్పుతున్నారని నా భావం. ఏమీలేని ఆఫ్రికనే పేద ప్రజలలో నిర్మలమైన ఆనంద తరంగాలు నన్ను మృగ్ధురాల్ని చేసాయి. మనము నమ్మిన క్రీస్తు తాను జీవించిన కాలంలో పేదలను ప్రేమించారు. వ్యాధి గ్రస్తులను బాగు చేసారు. విమోచించారు, బందీలుగా పాపంలో బాధితులైన వారి నుండి విడిపించారు. ఆయన పొందిన గాయాలే స్వస్థతనిస్తాయి. శ్రమ పడుట ఎందుకనగా సంతోషానికి సిద్ధపాటు మాత్రమేనని నమ్మాలి.

నేను 1967వ సంవత్సరములో స్విమింగ్ పూల్‌లో డయివ్ చేయు సమయంలో ప్రమాదానికి గురై స్టీలు ప్రేములలో బంధీనై జారెడు కుర్చీకి పరిమితమయ్యాను. చాల దుఃఖంతో గతంలో ప్రార్థించాను. ప్రభువా, నీవు సర్వ శక్తిమంతుడవు, ప్రేమగల దేవుడవు. నా బాధలను తోలగించే సమర్థుడవు. నా పరలోకపు తండ్రి వలె నామంచం సమీపంలో నిలిచి ఏడుస్తున్నారని భావించాను. దేవుడు ప్రేమించే తన స్వంత ప్రజలకు హాని చేయరు.

లూకా 11:11-13

యిహలోక తల్లిదండ్రులు తమ బిడ్డలకు మంచి ఈవులనిస్తాడు కద! పరలోకపు తండ్రి మరెక్కువ మంచి చేయాలని ఆశించగలరు. గతంలో నేను ఆస్పత్రిలో నుండి విడుదలైనపుడు స్నేహితులు వాషింగ్‌టన్ డి.సిలో క్యాథరిన్ కౌల్‌మన్ (Kathryn

Kuhlman) ఆమె అమెరికాలో ప్రసిద్ధ స్వస్థతలు చేయు దేవుని పరిచారకురాలు. నేటి భక్తులెందరో ఆమె ద్వారా ప్రభోదితమైన చరిత్ర ఉంది.

ఒక రోజు నేను నా స్వస్థత నాశించి ఆ మీటింగ్ చేరగా ఆక్షణం దేవదూతను పోలి తెల్లని వస్త్రాలతో నా హృదయం ఉప్పొంగే రీతిగా ప్రత్యక్షమయింది. నా హృదయం నిరీక్షణలో స్వస్థతకోరి గంతులు వేసింది. మౌనంగా ప్రార్థించాను "ప్రభువా, నీవు సర్వ రోగాలు నివారించే మంచి క్రీస్తుగా బైబిలులో చదివి నమ్మాను. నేను జారెడు కుర్చీనుండి స్వస్థత పొంది లేవాలని ఎంతో ఆశతో ఎదురుచూస్తున్నాను. దయతో నాకు నీ స్వస్థత నీయగలవా? దేవుడు స్పష్టంగా జవాబిచ్చాడు, నేను నా కుర్చీని వదలలేదు. నా ముందు ముప్పై (30) మంది రోగులు స్వస్థతకై వేచియున్నారు. నేనున్న స్థలము 15వ రోగిగా నిలిచాను. త్వరలో స్వస్థత స్థలం చేరాల ఆశించాము. చంకలలో కర్రలతో ఓర్పుగా కొందరున్నారు. కొందరికి స్వస్థత రాలేనందున, చాల నిరాశతో, ఖంగారుగా సందేహలతో ఆలోచనలో నిలిచారు. యిదే శ్రమకు సరిమైన పరిష్కారమా? యిది పూర్తిగా శ్రమను దూరము చేసికొనే తీవ్ర ప్రయత్నమా?

నేను కూడా స్వస్థత పొందకనే యిల్లు చేరి అద్దంలో చూస్తే నా ఉబ్బి పోయిన ముఖము తేరి చూచే దృష్టి నాలో మిగిలాయి. స్వస్థతా మీటింగ్ స్థలంలో నిరాశపడిన వారిలో ఒకరిగా నిలిచాను. నాలో వింత ఆలోచనలు మెదిలాయి దేవుడు మంచివాడు. ప్రేమగలవాడు సర్వశక్తిమంతుడు. ఈలోకంలో క్రీస్తు సంచరించిన వేళలో ప్రేమతో వంగి బాధితులను ఆదరించి రక్షించారు. శతాధిపతి సేవకుడు, 12 సంవత్సరాలుగా రక్త స్రావరోగిని బాగుచేసాడు. నా బంధువు కెర్లీకి 5 సంవత్సరాలు మాత్రమే మెదడులో కేన్సరువ్యాధి ఎందుకుకల్గింది? నా అక్క భర్త అక్కను వదలి, యిల్లు వదిలి ఎందుకని దూరమయ్యాడు? నాతండ్రి కీళ్ళ వ్యాధి మందులకు స్వస్థత పొందుట లెదెందుకని? మనము ఆశించినవి పొందుకోము ఎందుకని? దేవునిలో కదలిక లేదు. సంతోషము మనలో దూరమయింది. అసంతృప్తి, అసహనము చేరింది. ఎందరో నిరాశతో స్వస్థత కూటాలకు చేరినవారు తిరిగి క్రీస్తు పై నమ్మకాన్ని నిలుపుకోగల్గారా? నాకు స్వస్థత దూరమై నేటికి 30 సుదీర్ఘ సంవతర్సాలయింది. నా గుండె చాలసార్లు పగిలిపోయింది. నా జీవితంలో విలువైన పాఠాల్ని ఆఫ్రికన్ ప్రజలు నేర్పించారు. మనకు ఆఫ్రికన్లకు వున్న దృక్పధముతో దేవుని నుండి కోరు సహాయము విభిన్నాలు చివరకు ఆఫ్రికా

విడిచి పెట్టే సమయంలో వారిని ప్రశ్నించాను. మీలో చెరగని చిరునవ్వుకు వెనుక వున్న రహస్యమేమి?

అమ్మా, నాకు కూడా నేనునమ్మిన దేవుడున్నాడు. నాకున్న దేవుడే ఆమెకున్నాడు. నేను నమ్మిన బైబిలు ఆమె నమ్ముతుంది. శ్రమకూడా నావలె ఎదుర్కుంటుంది. చివరకు యిద్దరము పౌలు వాక్యమును అంగీకరించగము "నాకృప నీకు చాలును. బలహీనత యందు నా శక్తి పరిపూర్ణమను చున్నదని" పౌలుతో ప్రభువు చెప్పారు. అంతేకాదు క్రీస్తు శక్తి నా మీద నిలిచియుండు నిమిత్తము నా బలహీనతలోనే సంతోషముగా అతిశయిస్తున్నానన్నాడు. మనము బలహీనులము గానీ దేవుడు శక్తి మంతుడు. మన దేవుడు అవసరములో ఆదు కోదగిన పెద్ద దేవుడు. మన శ్రమ ఒక సాధనముగా మనము దేవుని మరింతగా కోరుకొనుటకు సహకరిస్తుందని నా నామ్మకం. క్రీస్తును శ్రమ ద్వారా మరింత సన్నిహితంగా ఎరిగియుండగలమా?

ఒక హైస్కూలు విద్యార్థి జీవితంలో క్రీస్తు ను గూర్చి ఎక్కువ తలంచలేదు. ఆటలు పోటీలో రాణించి గొప్ప స్కాలర్‌షిప్ పొందాలనే తప్పన కల్గియుండేవాడు. ఆటలో ప్రమాదాన్ని ఎదుర్కున్నాడు. రెండు ఆపరేషన్లు జరిగాయి. అప్పుడే జీవితం గూర్చి ఎక్కువ ఆలోచించుట కారంభించాడు. జీవితం చాల స్వల్పకాలము గడిపేది. మన ప్రాధాన్యతలెట్లున్నాయి? నేడు క్రీస్తును ప్రేమిస్తూ ప్రార్థన వాక్య ధ్యానానికి ఎక్కువ ప్రాధాన్యతనిస్తున్నాడు. అదే ఆటల్లో కోచ్‌గా రాణిస్తున్నాడు. దేవుని గూర్చి సాక్షిగా జీవిస్తున్నాడు. శ్రమలద్వారా దేవునికి అతి సన్నిహితులము కాగలమా? నాకు తెలిసిన యిద్దరు దంపతులుండేవారు. లోకాశలకై ప్రాధాన్యత నిచ్చేవారు. ఆ రోజుల్లో భర్తకు ఉద్యోగం పోయింది. ఆలోటుతో బాగా ప్రార్థించుట నేర్చుకున్నారు. దేవుడు విలువైన పాఠాలు నేర్పారు. కుటుంబ మనగా వస్తువులు సమకూర్చుకొని నిత్యావసరాలు తీర్చుకొనుట కాదు గానీ దేవుని సంతోషము కల్గించునట్లు జీవించుట అని తెలిసికొన్న తర్వాత వారి అవసరాలన్నీ తీరిపోయాయి.

2 అధ్యాయము

గుండె చెదరి పగిలిన నిరాశలో దేవుని హస్తాన్ని చూడగలమా? ఒక యవనస్తుడు తన స్నేహితురాలికి ప్రేమతో ఉంగరాన్నిచ్చి పెండ్లిచేసి కోవాలని చాలా కోరుకున్నాడు. ఆమె చాల తేరికగా అతని ప్రేమను నిరాకరించింది. చాల సుదీర్ఘ రాత్రులు దుఃఖంతో నిరాశతో గడిపాడు బాగా ఆలోచించి తన బాధను మరొక కోణంవైపు మరలించాలని తలంచి ఆలోచించ సాగాడు. అతని ప్రక్కింటిలో తండ్రిలేని చిన్న బాబును గమనించాడు. అతనితో ఆటలు ఆడుచూ, అతని కిష్టమైన గుఱ్ఱపుస్వారీ నేర్పించుటలో సమయం గడిపేవాడు అతని సమస్య అతి స్వల్పంగా తోచింది. యీ రీతిగా రెండు సంవత్సరాలు గడిచాయి. ఒక రోజు పుస్తకాల షాపులో ప్రవేశించగానే గతంలో అతనికి నిరాకరించిన అమ్మాయి తనుయిష్టపడే పుస్తకాల స్థలంలో కన్పించింది. వీరిద్దరి అభిరుచులు ఒక్కటేనని గ్రహించి, వారువెళ్ళే చర్చిలో వారు సన్నిహితులయ్యారు. చివరకు పెండ్లి చేసుకున్నారు.

మనము సహించదగిన దానిని మించినదైన శ్రమ భరించుట సాధ్యమా? నావంటి శ్రమతో నున్న జాన్ మెకాలిస్టర్ (John Mecalister) జీవితము నన్ను ప్రభావితం చేసింది. అది ప్రకృతి అందంగా నిలిచిన ఆవరణంలో డెయిజీపూలు పిల్లగాలులకు చల్లగా ఊగుతున్నాయి. నా పొట్టిచుట్టు రేగుతుంది. పైన్‌చెట్టు కొమ్మలు ఊగుచూ నన్ను ఆహ్లాద పర్చుసమయంలో జాన్ సాహచర్యం లభించింది. జాన్ అందమైన ప్రకృతిని ఆనందిస్తున్న అనుభూతితో ఒక్క శిల్పంగా కూర్చుని నిశ్చేష్టుడై గమనించుట నేను చూచి పలుకరించాను. “జాన్, నేనీ దృష్యాలను, నిన్ను చూడడానికి తరచుగా రావలసిన యుంటుందని ఆశించుచున్నాను” అన్నాను నావలె గత మూడు దశాబ్దాలపైగా పక్షవాతంతో బాధపడ్తూ చక్రాలపై నిలిచాడు. అతనికి నరాల శక్తి హీనత వల్ల 6 అడుగుల 3 అంగులాల పోడవుగల జాన్ బలహీనతతో ఒరిగిపోతున్నాడు. నర్స్ ఒక సిరంజితో అతని యుందు నిలిచింది. ఆనర్స్ మెల్లగా కడుపుపై నున్న చొక్కా తోలగించి పొట్ట భాగాన్ని సిరంజితో కడుపుపై అమర్చిన (Feeding Tube) ఆహారము పంపిణీ చేసే గొట్టము ద్వారా ఏదో ఆహార పదార్థాన్ని ఎక్కించదలచింది. చాల నిలకడగా ప్రశాంతంగా జాన్ అన్నీ భరించాడు. ఆహారానికి ముందు చేసే ప్రార్థన ఎపుడు చేయాలో నాకయితే అర్థం కాలేదు. గతంలో జాన్ చాల ఆరోగ్యంగా ఉండేవాడు.

చలాకీగా తిరిగే వాడు నర్సింగ్ హోములో సపర్యలు చేసే వాంటీరుగా ఎన్నో సేవలు ఎందరికో చేసేవాడు, యీదీన స్థితి నేడు కల్గింది. కనీసం నేను ఆహారాన్ని తీసికొనుటకు నోరువాడగల నన్ను తృప్తికై దేవుని స్తుతించను యీ రీతిగా నెలలు గడిచాయి. చలికాలము వచ్చింది జాన్ బయట కూర్చుని ఆనందించే రోజులు దాటిపోయాయి. చాల బలహీనమయ్యాడు. జారెడు కుర్చీ మూలకు జారింది. పడకపై పరుండుట పరిమితమయింది రాత్రివేళ ఎన్నో ఆకారాలు నీడలు కన్పించేవి. ఊపిరి సరిగా పీల్చుకోలేని ఆసహాయస్థితి, గట్టిగా సహాయం కోసం పలుకరించలేని అసహాయత ఆవరించింది. ఆ చీకటి సమయంలో చీమలు చేరాయి. శబ్దం చేయకుండా చీమలు బారులు వేలకొలది జాన్ పడకను చేరాయి. అతని మూత్రము సంచిని చేరాయి, చివరకు పడకంతా వ్యాపించాయి చివరకు శారీరాన్ని తాకాయి. నేను జారెడు కుర్చీల పంపిణీకై దేశవిదేశాలు సంచారం చేస్తూ ఇంగ్లాడు దేశంలో నుండగా జాన్ గూర్చిన వివరాలు ఫాక్స్ (Fax) సందేశమందింది. జాన్ భార్య మరియు ఆమెనర్స్ నాకు చెప్పిన సందేశంతో చీమలు అతనితల నోరు కళ్ళు పీకుట గూర్చి తెలిపారు. అతని శరీరం చీమలు కుట్టి మంటలు రేపాయి. జాన్ స్థితిచాల నిరాశగా ఉందని తెలిపారు. నేను నా వేదికపై చేసే ప్రసంగాంతో దేవుని దయ, ఆయన సంరక్షణ ఎంత గొప్పదో నేను తెలియజేయసాగాను. ముఖ్యంగా అసహాయుట పట్ల దేవు కృప అపారము దేవుని సహాయము తప్పక చీకటిలో నున్న జాన్ స్థితిని మార్చగలదని చాల ఆశించి దీనంగా ప్రార్థించాను. పౌలు వాక్యాలు జ్ఞాపక మొచ్చాయి.

ఏ విధము చేతనైనను మృతులలో నుండి నాకు పునరుద్ధానము కలుగ వలెనని ఆయన మరణ విషయమై సమానా భవము కలవాడనై ఆయనను, ఆయన పునరుత్థన బలము ఎరుగు నిమిత్తము, ఆయన శ్రమలతో పాలివాడుగుట ఎట్టిదో ఎరుగ నిమిత్తము సమస్తమును నష్టపరచుకని వాటిని పెంటతో సమానముగా ఎంచుకొనుచున్నాను. నేనెరిగిన దేవుడెవరు? అని తలంచాను.

శ్రమలు ఎదుర్కొనుట దేవుడు కోరుతాడా? శ్రమపడుట సైతాను పని. క్రీస్తు సైతాను క్రియలు లయపర్చుటకై ఈలోకానికి వేంచేసారు. దేవుడు మంచివాడు. మన శ్రమలను మంచిగా మార్చగల వాడు దేవుడు. దేవుడెల్లపుడు మనలను దీవించాలని ఆశిస్తారు. దేవుని వాగ్దానాలన్నీ అందరూ నమ్మాలని దేవుడు కోరుకుంటారు. సైతాను

మన చుట్టూ వలయంగా శ్రమలద్వారా బందీలను చేసినప్పుడు విడుదలనిచ్చే ఆయనకు మహిమ పర్చాలనీ ఆశిస్తారు. సత్భక్తితో బ్రతుగ గోరువారు అంతా హింస పొందాలని దేవుడు కోరుకుంటారు. కొన్నిసార్లు అధిక శ్రమలు అనుమతిస్తారు. కానీ తగిన ప్రోత్సాహాన్ని అందిస్తారు. మన జీవిత పుస్తకంలో గొప్ప అనుభవాలు దేవుడే లిఖిస్తారు. కొన్నిసార్లు కన్నీరు తెచ్చే సంఘటనలుంటాయి. యివన్నీ మనల్ని ప్రేమించి అందించే అనుభవాలే. కొన్ని సార్లు ఈ సీనులన్నీ ఊహించనట్లు ముగిసిపోవచ్చు. కొన్ని కారక్షర్లు దూరం కావచ్చు. అన్నీ దేవుడను మతించినవి మాత్రమే దేవుని సంకల్పములు చాల సృష్టీకరించినవే. ప్రతి జీవితంలో వర్షపు జల్లులు తప్పవు. సునామీలు, ప్రకృతి వైపరిత్యాలన్నీ వెనుకనించి పరిశీలిస్తాడు పరికిస్తాడు. ప్రతి శ్రమను దేవుని చిత్తంత ఆశీర్వాదకరంగా మార్చగలరు. మానవులంతా శోకంలో దుఃఖించాలని కోరుకొని సంతోషించే దేవుడు కాదు. ప్రతి శ్రమ సమానంగా మానవులకు పంచలేడు.

దేవుని జ్ఞానము ప్రేమ దృక్పధములో ప్రతి శ్రమ నిత్యత్వంలో నిర్దేశించినవే. విశ్వాసి సంక్షేమార్ధమే శ్రమలన్నీ నిర్ధేశించబడ్డాయి. ఏదీ ప్రమాదవశాత్తూ జరిగేదికాదు. విశాదం కూడా అంతే, పాపములు కూడా మనకు వ్యతిరేఖించి ఏదీ సాధించలేవు. దేవుని ప్రాధమిక ఉద్దేశ్యమేమనగా మన పాపాల నుండి సంరక్షించుటయే మన బాధ, పేదరికము, విచ్ఛిన్నమైన హృదయబాధలు దేవుని గురి కాదు యివన్నీ దేవుడు జాగ్రత్తగా సంరక్షించుటకు తలంచగలడు. అవన్నీ నిజమైన సమస్యకు ఆనవాళ్ళుగా నిలుస్తాయి. మనము సుఖంగా ఉండాలని దేవుడు కోరుకుంటారు. పాపాన్ని ద్వేషించుట మనము ఆత్మీయంగా పరిపక్వత స్థితి చేరగలము. మరింత దేవుని ప్రేమించగలము. బాధల ద్వారా, కొన్ని సంఘటనల ద్వారా రక్షణ భాగ్యాన్నిచ్చి ఆత్మీయంగా బలపర్చుట దేవుని సంకల్పం. పరలోక యాత్రలో సైతాను గ్రుచ్చిన బాధ పూరిత సంఘటనలు తప్పవు. దేవుని హస్తం మనలను తప్పక సంరక్షిస్తుంది. దేవుని జ్ఞానంలో సైతాను తంత్రాలన్నీ జయించే కృప పొందగలము. ఈ లోకంలో అనుభవించిన శ్రమలన్నిటిని బట్టి పరలోకంలో దేవుని స్తుతించుటకై పరిమితము చేసిన దేవుని తప్పక స్తుతించగలము.

దేవుని చిత్తంలో శ్రమదాగి వుంటుంది. క్రీస్తు శ్రమలు పడుటకిష్టపడరని సూచించుటకు క్రీస్తు జీవితమే సాక్షముగా గ్రహించగలము ఆకలి గొన్నవారికి తృప్తిపర్చారు. పేదలకు వస్త్రాలిచ్చారు. ఎందరో అభాగ్యులను దర్శించారు. అంగవైకల్యం

గల గ్రుడ్డి కుంటి వారిని, వ్యాధి గ్రస్తులను స్వస్థపర్చారు. అసహాయలందరి పట్ల దయ కల్గియున్నారు. డాక్టరు ఆశ్చర్యపడే అద్భుతాలు చేసి చనిపోయిన వారిని బ్రతికించారు. బిడ్డలు లేని వారికి సంతానమిచ్చారు. ఆర్థిక యిబ్బందులలో సహాయపడ్డారు. మతిలేని వారిని ఆదరించారు. బాధలు తొలగించి ఆనంద పర్చారు.

మరణము నొందువాడు మరణము నొందుటను బట్టి సంతోషించు వాడను కాను. కావున మీరు మనస్సు త్రిప్పుకొనుడి అప్పుడు మీరు బ్రతుకుదురు. ఇదే ప్రభువునా యెహోవా వాక్కు. ఏ దేను వనంలో శ్రమశాపము సమసిపోతుంది. కన్నీళ్ళన్నీ తుడిచి వేయబడి ఆరిపోతాయి. నరకము పొగొట్టుకొనే భాగ్యము కోరకే క్రీస్తు సిలువలో చనిపోయారు. పౌలు అనుభవంలో వాక్యాలు చాల విలువైనవి.

అపో 9:16

పౌలు రక్షణ పొందిన వెంటనే భవిష్యత్తులో శ్రమలు దేవుని నామంలో పొందాలని దేవుడు ఏర్పరచుకున్న సాధనము. ఎన్ని శ్రమలో చూపిస్తానన్నారు.

ఫలిపి 1:29

దేవుని పక్షమున శ్రమ పడుట ఆయన అనుగ్రహించారని పౌలు తెల్పారు.

2కొంధి 1:5

శ్రమలు విస్తరించినను ఆదరణ కూడ మాకు విస్తరిస్తుంది పౌలు తెల్పాడు

అ 14:22

హృదయాను సారుడు గనుక అతడు దేవుని ఉద్దేశములన్ని నేరవేర్చునవి సాక్షమిచ్చారు.

రోహ 8:17

ఆయన శ్రమలలో పౌలి భాగస్తులము అని పౌలు తెల్పారు. దేవుని చిత్తంలో శ్రమపడుట గూర్చివాక్యంలో సూటిగా వివరించారు.

1 పేతురు 4:19

దేవుని చిత్త ప్రకారము బాధపడువారు సత్ ప్రవర్తన గలవారై నమ్మికమైన సృష్టికర్తకు తమ ఆత్మలను అప్పగించుకోవాలి.

1 దెస్స 3:2–3

మనము నియమించ బడ్డామని పౌలు తెల్పారు. లోకం దేవు ప్రేమించే వారిని ద్వేషిస్తుందని క్రీస్తు తెల్పారు. ప్రథమ క్రైస్తవులు సింహాల కెరగా వేయబడగా, సంతోషంగా వెళ్ళారు. వీర మరణం పొందారు. 18 సంవత్సరాలుగా బాధపడిన సైతాను శక్తులచే పీడించబడిన స్త్రీని క్రీస్తు స్వస్థపర్చారు. ఆదాము హవ్వలు పొందిన శాపాలను విముక్తి చేయుటకే క్రీస్తు మరణించారు.

3 అధ్యాయము

మంచి వారికి శ్రమలా? కారణము చెప్పగలమా?

నా జీవితంలో పరిచమైన స్త్రీలలో ఒకరు కార్లా. ఆమె వయస్సు అరవై ఉంటుంది. ఆమెకు బాల్యంలోనె మధుమేహ వ్యాధి (Diabetis) వల్ల రెండుకాళ్ళు తీసివేసారు. గుండె జబ్బు వచ్చింది. మూత్రపిండాల మార్పిడీ జరిగింది. నరాల బలహీనత ఉంది. కళ్ళు చాల వరకు కన్పించని గ్రుడ్డి తనం వచ్చింది. జోనీ, స్నేహితుల రిట్రీటు సమయలో ఆమె పరిచయమయింది. నీ జీవితంలో ఎన్నో అవయవలోపాలు, కల్గిననూ అనారోగ్యంతో ఏ రీతిగా జీవిస్తున్నావో నాకు చాలా ఆశ్చర్యంగా ఉందన్నారు. చిరునవ్వుతో ఆమె నాకు జవాబు తెల్పింది. మరికొన్ని అవయవాలు పూర్తిగా పోకముందే నిన్ను కలిసికో గల్గినందుకు సంతోషిస్తున్నానంది చాల హాస్యంగా మాట్లాడగలదు. మరోకసారి కలిసినపుడు కార్లా మరింత బలహీనంగా ఉంది. ఆమె అందరిలో మాట్లాడడం కన్నా ఒంటరిగా నాతో మాట్లాడాలని ఆశించింది. ఆమె నాతో మాట్లాడిన మాట్లాలో “నిజమే జోనీ, శ్రమపడుట నిజంగా బాధపూరితమే”. పూర్తిగా శ్రమపడడం సహించలేని స్థితి రాకూడదని ఆలోచించాము.అట్టె శోధనకు గురి కారాదని తలంచాము. తన మోకాలు చిప్ప ఆపరేషన్ తర్వాత పెట్టబడిన కుత్రిమ అవయవాలు చూపించి, వ్రేళ్ళలో ఒకటి అప్పుడే ఆపరేషన్ ద్వారా తొలగించిన స్థితి చూపించింది. చూడు జోనీ, యిన్ని శ్రమలలో కూడా నేనొక క్రైస్తవ విశ్వాసినని మర్చిపోలేను. నాకు శ్రమలు తప్పవు. నావంతు శ్రమ భరించాను కద! నాకయితే నేను కోరే పరలోకం త్వరలో చేరుకోవాలనే ఆశ

వుంది. జవాబుగా, నీకు నా జవాబు కావాలా? అని అడిగాను. తల వూపింది. నీవు యిక్కడే పరలోకంలో వున్నట్లు భావిస్తానన్నాను. కార్లా, కోపం ఆవేదన స్థాయి దాటింది. బైబిలు తీసి చూద్దాం అని చెప్పింది.

ఫిలిపె 1.21

“బ్రతుకుట క్రీస్తు చావైతే లాభము” పౌలు మాటలు నిజమయ్యేయి.

చూచావా జోనీ, పౌలు కూడా నా కోరికకు అంగీకరించినట్లే కద! మరలా చదువు అని కోరింది. నాతో మాట్లాడిన తర్వాత నీవీ లోకంలో జీవించుట చాల అవరసరము, నీ కుటుంబీకులు స్నేహితులు నీ శరీరంలో లోపముగా నున్న భాగాలలో నీ శ్రమలో నీకున్న నిరీక్షణ, క్రీస్తు పట్ల నీ విశ్వాసము ప్రేమను చూడాలి. వారు నిత్యత్వం గూర్చి నీ నుండి నేర్చుకొని ద్యానించాలి. అది చాల ప్రాముఖ్యమని గ్రహించు అన్నాను. నిజమే కార్లా తనతో నున్న నర్సు క్రిష్టీ (Christie) క్రీస్తు గూర్చి ఆలోచన లేనిదై జీవిస్తుంది. తనతో పని చేసిన గతంలో సహ ఉద్యోగులు, తన యింటి ప్రక్కవారు సరుకులిచ్చే షాపు వారంతా క్రీస్తు ప్రేమ గ్రహించాలని కార్లా ఆలోచనలో పడింది. నిజమే జోనీ, నేను ఈ బలహీనస్థితిలో నుండి క్రీస్తు కొరకు నా వారందరికీ సాక్షమిచ్చుట మేలని గ్రహించాను.

జోనీ అనే నేను నా అంగవైకల్యముతో జారెడు కుర్చీలో నిలిచి అసహాయస్థితిలో చేతులు కాళ్ళు కట్టి పడినట్లున్నను నా మెదడు నోరు దేవుని కొరకుపయోగించుట నాకెంతో యిష్టంగా ఉంటుంది. నా జీవితమే ఉదాహరణగా శక్తి వంతమైనదిగా నమ్మాను. ఓకల్ హోమా సిటీలో (Okhahoma) బాంబులు వల్ల 168 మంది మరణించుట తప్పిపోవుట జరిగిన సంఘటన సమయంలో నాకు తెలిసిన పాస్టరు స్నేహితుడు ఫస్ట్ బాప్టిస్టు చర్చికి నన్ను ఆహ్వానించాడు. అదే క్షణము ఎందరో స్వకీయులను కోల్పోయిన బంధువులంతా వారి వివరాలు తెలిసికొనుటకై వేచియున్నారు. నా పరిస్థితి చూచి నాకు ప్రత్యేకంగా ఆహ్వానం పలికి దారిచ్చారు. ఆ లోపల ఫ్యామిలీ సెంటరులో ప్రవేశించాను. అమెరికా రెడ్‌క్రాస్ వారిని చేరాలని నా సంకల్పము. వారి ఆహ్వానముంది. ఆ క్షణంలో తెల్లని కోటు ధరించిన ఆఫీసరుగా నున్న ప్రముఖ వ్యక్తి ఒక్కసారిగా అరిచింది. “మై గాడ్! నిన్ను చూడడం చాలా ఆనందంగా ఉంది”. నా భుజాల

మీదుగా పరికించాను. నన్నేనా కాదా? నన్ను ఏ రీతిగా గుర్తు పట్టింది? ఏదైనా ఇంటర్వ్యూలో నన్ను చూచిందా? ఆ తర్వాత వివరాలు సేకరించగా ఆమె నాకు అపరిచితురాలు, కౌన్సిలింగ్ గ్రూపు ఆఫీసరుగా ఉంది. ఎంతో తెరిచిన చేతులతో ఆహ్వానం పలుకుటకు కారణం గ్రహించాను. ప్రియమైన స్నేహితురాలా, నీ వంటె జారెడు కుర్చీలో కూర్చుని ఆదరించదలిచిన వ్యక్తులు ఈ అత్యవసర పరిస్థితుల్లో ఆపదలో దుఃఖములో నున్నవారికి అత్యవసరము. నీ పరిస్థితిలో నీవిచ్చే ప్రోత్సాహం వారికి నిరీక్షణ కల్గిస్తుంది. నీవే ఒక శక్తివంతమైన స్ఫూర్తివి కాగలవు. వారెదుర్కుంటున్న విశాదాన్ని నిన్ను చూచి ఉపశమనము ఓదార్పు పొందుతారమ్మా. యీ క్లిష్ట పరిస్థితులలో నీవంటివారు అరుదుగా వుంటారు. నీ వంటి అసహాయస్థితిలో నున్న వారికి నీవు ధైర్యంనిస్తావు. "మీరు మందులు కాక విశ్వాసము చేతను, ఓర్పు చేతను వాగ్దానములను స్వతంత్రించుకొను వారిని పోలి నడుచుకొనునట్లుగా మీలో ప్రతివాడును మీ నిరీక్షణ పరిపూర్ణమగు నిమిత్తము మీరిది వరకు కనపరిచిన ఆసక్తిని తదమట్టుకు కనపరచవలెనని ఆపేక్షించుచున్నాము. యీ శ్రమకాల మందు విశ్వాసులు సోమరులుగా నిలిచి ఉండరాదు. దేవుని పనికి శక్తి వంతమైన సాధనాలుగా నిలవాలి. క్రియాత్మకంగా పనుల ద్వారా ప్రేమ కనపర్చాలి. పాఠాలు వల్లించుటలో పరిమితము కారాదు. యీ పరిస్థితుల్లో నా జీవితంతో పాటు తరచుగా కార్లా జీవితం ప్రభావితము కాగల విశ్వాసులముగా నిలిచామని ప్రభువునందు ఆనందిస్తాను. ఒక సారి కార్లాలో సంభాషిస్తూ బైబిలు వచనాన్ని ధ్యానము చేసికోగల్గాము.

కొలస్సి 1 : 24

"ఇపుడు మీ కొరకు నేను అనుభవించుచున్న శ్రమ యందు సంతోషించుచు, సంఘము అను ఆయన శరీరము కొరకు క్రీస్తు పాడిన పాటల్లో కొదువైన వాటి యందు నా వంతు నా శరీరమందు సంపూర్ణము చేయుచున్నాను. నేను, కార్లా పడిన శ్రమలు క్రీస్తు సిలువ పై బడిన శ్రమలు జ్ఞాపకము చేసికో గల్గితే చాల తక్కువ భావిస్తాము. శ్రమలు గూర్చి యాకోబు స్పష్టంగా తెలిపారు. యిపుడు ఏడ్చుచున్న మీరు ధన్యులు. గోల పెట్టి ఏడ్చుట, దుఃఖించుట విచారించుట యివన్నీ సంతోషముగా మారును కొన్నిసార్లు పాపము ద్వారా యీ పరిస్థితులు లభిస్తాయి.

యెషను 53:4

— —జోనీ జీవితసంగ్రహము— —

మన రోగాలను క్రీస్తు భరించారు క్రీస్తు సిలువ పరలోకానికి తీసికొని వెళ్ళే ఓడ వంటిది. ఈ అద్భుత కార్యాలన్నీ పరలోక మహిమకు నిదర్శనాలు. తిమోథికి కడుపులో రోగ మందు ఎఫ్రోప్రదీస్ రోగియావాడెను అని వ్రాసి వుంది. పౌలుకు ముల్లుందన్నాడు. కొందరికి విశ్వాసము తక్కువైతే కొందరికి వినయము లోపిస్తుంది.

కీర్తనలు 103 : 3

మన రోగములన్నీ బాగుచేస్తాను అనే వాగ్దానముంది. దేవుడు తన బిడ్డలను అన్ని దేశాలలో శ్రమానుభవమునకై పిలుస్తున్నారు. నాకు తెలిసిన కుటుంబము సంఘటన వివరించాలని తలస్తున్నాను. అది 1978 ఆగష్టు. ఒక స్త్రీ తన భర్తకు విడాకులివ్వాలని తలస్తుంది. ఆవేశంలో వర్షం రోజు ప్రయాణంలో యవ్వనస్తులతో ప్రమాదానికి గురైన కారులో ఒకబ్బాయి తీవ్రంగా గాయపడ్డాడు. 77 రోజుల తర్వాత పాల్ అనే కుర్రాడు బ్రతుకలేడని అభయమిచ్చారు. అప్పటి కతని వయస్సు 19 సంవత్సరాలు. ఎమర్జన్సీ గది నుండి యిల్లు చేరాడు. అతని మెడ కూడా నావలె గాయపడి క్రింది శరీర భాగాలలో చలనం లేదు. అతను తన గెడ్డం సహాయంతో కదిలే జారెడు కుర్చీలో జీవించుట కారంభించాడు. నిపుణతలో తన పనులు నిర్వహించసాగాడు. వాళ్ళ నాన్నతో చేపల వేటకు వెళ్ళేవాడు. అతని సోదరులు చేతులుగా వాడుకుంటూ కాలేజీలో ప్రవేశించాడు. పసితనంలో 5 సంవత్సరాల వయస్సులో క్రైస్తవ విశ్వాసం పునరుద్దీకరించుకొని తల్లిలో క్రైస్తవ విశ్వాసి ఎట్లుండాలి, ఎలా మారాలి అని ప్రశ్నించేవాడు. చాల విశ్వాసిగా మారాడు. కన్నీటితో నవ్వులతో క్రీస్తు అనుచరుడయ్యాడు. యీ రీతిగా 5 సంవత్సరాలు మంచి విశ్వాసిగా జీవించాక తన పక్షవాతము స్థితిలో ఎన్నో ప్రయత్నాలు చేయగా ఒక ఆటో కంపెనీ సహాయము ద్వారా చాల మిలియన్లు సంపాదించాడు. నేను స్వతంత్రంగా జీవించాలని తల్లిదండ్రులకు చెప్పాడు. ఆ తర్వాత నార్త్ కారోలీనా చేరాడు. ఒక నర్స్ కావాలని పేపర్లలో ప్రకటించాడు. క్రైస్తవ విశ్వాసి అని ఒక నర్స్‌ను స్నేహితుడు పరిచయము చేయగా పనిలో నియమించాడు. వారి సన్నిహిత సంబంధము చెక్కు పుస్తకం వరకు చేరింది. యితర పనివారు యింట్లో లేని సమయంలో జానెట్ పాల్‌కు సన్నిహితురాలైంది. పాల్ జానెట్ వారి నివాసం ఫ్లోరిడాకుమార్చారు. వారిద్దరూ వివాహం చేసికున్నారు. వారింటికే పరిమితమయ్యారు. బాహ్య ప్రపంచంలో సంబంధాలు లేకుండా కాలం గడిపేవారు.

— —జోనీ జీవితసంగ్రహము— —

ఒక రోజు పాల్ తన తల్లి దండ్రులను ఫోన్ ద్వారా పిలిచి మాట్లాడాడు "అమ్మా, నేను దేవుని సన్నిధి నుండి చాల దూరమయ్యాను. దేవుని వాక్యం చదివి క్రీస్తుతో దగ్గర సంబంధం కల్గి జీవించాలని ఆశిస్తున్నానని తెలిపాడు. ఆ తర్వాత వారంతా పాల్ జీవితంలో మార్పు గమనించారు. అతనింటికి వచ్చిన వారిలో చాల మంది క్రైస్తవ విశ్వాసులయ్యే రీతిగా పాల్ పరిశుద్ధ జీవితం చాల మందిని ప్రభావితం చేసింది.

1990 సెప్టెంబరు 9 తారీఖున జానెట్ వాళ్ళ తల్లిదండ్రుల సహాయం కోరింది. పాల్‌కు గుండె నొప్పి వచ్చిందనియు ఊపిరి తీసికోలేని స్థితికి చేరాడని తెల్పింది. 911 పోలీస్ సహాయం కోరారు. అతని గదంతా భయంకర వాసన ఉంది పెరిగిన గోళ్ళు, క్షవరం లేని జుట్టు, వింతైన వాసనలు గది నిండాయి. జానెట్ గది చాల శుభ్రంగా ఉంచుకుంది. అతని శరీరం ఎముకల కంటె బలహీనమయివుంది. కొన్ని గంటలకు పాల్ మరణించాడు. అతని జీవితం విషాదంగా ముగిసింది. జానెట్ నిర్లక్ష్యంగా పౌలు జీవితాన్ని నాశనం చేసినట్లు పరిశోధనలు తెల్పాయి. 15 సంవత్సరాలుగా బంధీగా ఉంచి మత్తు పదార్థాలకు బానిసగా మార్చింది. ఒక సంవత్సరంలో 15 వేల డాలర్ల కొకైన్ (Cocaine) వాడినట్లు తెల్పింది. మిలియన్ల సొమ్ము వ్యర్థపర్చినట్లు ఒప్పుకుంది.

పాల్ విశ్వాసిగా జీవించినను క్రైస్తవ విశ్వాసినని చేరిక జానెట్ డబ్బు వ్యామోహంతో అతని జీవితాన్ని నాశనానికి గురి చేసింది.

అపొ 2 : 42

సహవాసం, ప్రార్థన వాక్యం రొట్టె విరచుట ప్రతి విశ్వాసికి అత్యవసరమైనవని తెలుస్తుంది.

యీ రీతిగా కష్టాను శ్రమలు ఎదుర్కున్న నేను, నా స్నేహితురాలు కార్లాను గమనిస్తే నేను ప్రభువు నందు గర్విస్తాను. ధియాలజీలో డాక్టరేటు డిగ్రీ పొందినట్లు పరిణత నిండిన క్రీస్తు విశ్వాసులుగా బలహీనతలో అతిశయించ నిజ క్రైస్తవులుగా వారిని బట్టి ఆనందిస్తాను. వారు శ్రమ లెదుర్కుంటున్న రీతిలో ఎన్నో విలువైన సత్యాలు బయలుపడతాయి. దేవుని అపార శక్తిని గూర్చి వారు నేర్చుకొనిన ప్రజ్ఞగలవారు.

నేనొక పద్యాన్ని యిటీవల చదివాను. ఆ భావం నా కెంతో నచ్చింది.

నేను ఒక స్త్రీని జారెడు కుర్చీలో కూర్చుని యుండగా చూచాను. ఎవరో చెప్పగా విన్నదేమనగా వారిల్లు అమ్మేసారట. అయ్యో, యిది చాల బాధకరమైనది. యీ బాధలన్నీ భరిస్తూ ప్రతిదినము ఏ రీతిగా ఈ శ్రమలు భరించ గల్గుచున్నదో తెలిసి కోవాలని ఉంది. శరీరారోగ్యము క్షీణించగా ఆనందంగా ముఖంపై చిరునవ్వు వెలుగెందుచున్న రీతి ఆశ్చర్యం కల్గిస్తుంది. శాపగ్రస్థమైన జీవితాన్ని జీవిస్తూ దేవునిపై నిత్యమూ ఆధారపడువిధమేమి? తను కూర్చున జారెడు కుర్చీ అనుభవం క్రీస్తులో సన్నిహిత సంబంధాన్ని ఏ నాటికీ దూరం చేయలేదు. ఆమెకు పూర్తిగా తెలుసు ఏమనగా ఆమె శరీర స్థితి క్షీణించుచున్నది. యింత నిబ్బరంగా ఎలా జీవించగల్గుచున్నది? ప్రియ స్నేహితుడా, నీవు చెప్పగలవా? ఎదురుగా శత్రువు కత్తి ఎత్తి నిన్ను కబళించాలని యత్నించే సమయంలో నీవు ప్రశాంతత కాపాడు కొనగల్గే నిబ్బరం దేవుడు నీకెట్లిచ్చారు? నీ అనుభవమే నేను నీ నుండి నేర్చుకోగల గొప్ప విలువైన వాగ్దానము అనే పాఠము కాగా, శ్రమ మధ్యలో దేవుని సాన్నిహిత్యాన్ని నమ్మకత్వాన్ని గ్రహించి దేవుని నిత్యత్వం చేరగలననే నిరీక్షణ పొందగల్గాను.

హల్లెలూయ.

ఏ వ్యక్తి జీవితము ద్వీపం కాదు ప్రతి ఒక్కరము మరొకరిపై ఆధారపడగలము.

రోమా 14 : 7

“మనలో ఎవడును తనకోసరమే బ్రతుకడు. ఎవడును తన కోసరమే చనిపోడు.

I కొరింథి 1 : 27

“జ్ఞానులను సిగ్గు పరచుటకు లోకములో నుండు వెఱ్ఱి వారిని దేవుడు ఏర్పరచుకున్నాడు. బలవంతులైన వారిని సిగ్గుపరచుటకు లోకములో నుండు బలహీనులైన వారిని ఏర్పరచు కొనియున్నాడు.

నా స్నేహితురాలు కార్లా జీవితము అట్టిదే. దేవుని గూర్చి అతిశయించే తల బిరుసు క్రైస్తవులను సిగ్గుపర్చు రీతిగా కార్లా తన అంగవైకల్యత గల జీవితంలో ఎల్లపుడు ఆనందంగా క్రీస్తును ఘనపర్చుట ఎంతో ఆశ్చర్యకరము. ఆమె శక్తి హీనతలో దేవుని శక్తి ఆమె వెనుక దాగినట్లుగా భావిస్తుంది.

4 అధ్యాయము

2 కొరింథి 1: 3-6

మన జీవితాలు యితరులకు ఆదరణ కల్పించడానికే. కార్లా జీవితం యితరులను ఆదరించుటకే కొన్ని సార్లు వివిధ ప్రాంతాలను నుండి నాకు ఉత్తరాలు వస్తూ వుంటాయి.

ప్రియమైన జోనీ, నేను టీనాను ఈ ఉత్తరాన్ని వ్రాస్తున్నాను. నిన్న మా అమ్మమ్మ చాల దిగులుగా ఉంది. తన జీవితం చాలా వ్యర్థమని తలపోస్తుంది. జీవితంలో నేనేమీ సాధించలేక పోతున్నానంది. చాలసార్లు శారీరక బలహీనత బట్టి వ్యర్థురాలిగా తలంచవచ్చు గానీ ఆత్మీయ జీవితాన్ని గూర్చి ఆలోచించలేరు. నేను మా అమ్మమ్మను ప్రోత్సాహపర్చాను. నీవు నీ అంతరంగంలో క్రీస్తు పెట్టిన ఆత్మను పోషిస్తూ ఆత్మీయ విషయాల్ని మనస్కరించాలి. ఎల్లపుడు దేవుని మహిమ పర్చుట కొరకే ఆలోచించాలని చెప్పాను. నా జీవితం యితరులను ప్రోత్సహించాలని నా పట్ల ప్రత్యేక పరిచర్య దేవుడే యిచ్చారని నేను నమ్మి అమ్మమ్మను హెచ్చరించి ప్రభువు తలంపులలో ఆనందించాలని ప్రోత్సహించి నేను కూడా ఆయన సేవలో తరిస్తున్నాను. జోనీ, నీ జీవితం నాకెంతో ప్రోత్సాహిస్తుంది. ఎంతో కృతజ్ఞత తెల్పుచున్నాను. నేను కార్లాలో మాట్లాడడంలో చాలా ఆనందిస్తాను. నావలె శ్రమ పడే స్త్రీగా ఆమె సాహచర్యంలో నవ్వులలో వెచ్చదనముతో పాటు మా కన్నీటిలో వాస్తవం దాగి వుంది. బైబిలు వాక్యాలు ధ్యానించడంలో ఆత్మీయంగా శక్తిని పొందుతాము.

యెహోను 15 : 5,8

"నేను నిజమైన ద్రాక్షవల్లిని. తీగెలు మీరు. నాలో నిలస్తే మరింతగా ఫలిస్తారు" యీ వాగ్దానం మా స్నేహ బలము క్రీస్తులో శ్రమలలో పాలివారముగా గుర్తించి, దేవుని గొప్ప మహిమను పంచుకో గల్గుచున్నాము. శారీరకంగా బలహీనులమైనపుడు పరలోక ధ్యానము చాల క్లిష్టమైన క్రియ. కానీ దేవుని తలస్తూ వుంటే యితరులకు ఆశీర్వాదముగా ఉంటూ నిన్ను నీవు లాభము పొందు ధన్యత అనుభవిస్తావు.

గలతి 6 : 9-10

"అందరికీ మేలు చేద్దాం" యిదే పౌలు మాట సత్యము. ఒంటరితనంలో

శ్రమ అనుభవించుట విషపూరిత అనుభవం తన బాధ యితరులు గుర్తించకపోతే మరింత నిరాశా బాధితులము కాగలము.

గతంలో నేను చెప్పిన జాన్ జీవితంలో ఒంటరిగా మంచంలో చీమలు శరీరంపై దాడి చేస్తే అసహాయంగా కదలలేని కాళ్ళు చేతులతో బాధలో నున్నాడు. అతను యితరులు దర్శించినపుడు కరచాలన చేయలేడు. అతను వ్యాధి ఆరంభంలో జారెడు కుర్చీలో చర్చికి వెళ్ళేవాడు. షాపులు దర్శించేవాడు తన వలె వ్యాధిగ్రస్తులకు బైబిలు స్టడీ నిర్వహించేవాడు అందరూ చేతులు ఊపి అతనిని ఆప్యాయంగా పలుకరించేవారు క్రమంగా అతను మంచమునకు పరిమితమైనపుడు పలుకరించేవారు కరువయ్యారు. అతని స్నేహితులెవరనగా శరీరమంతా చలనం లేని స్థితిలో అతని కళ్ళు కిటికీ గుండా చూడగా పక్షుల కదలికలే. జాన్ శరీర స్థితి క్షీణించినను అతని ఆత్మ దేవుని దూతల సన్నిధి వాయు మండలంలో అతని హృదయ భార తలంపులను వింటూ, గమనిస్తూ, ఎన్నో ఆత్మీయంగా ఆనందిస్తున్నాడు.

లూకా 15 : 10

"ఒక్క పాపి క్రీస్తును నమ్మినపుడు దూతలు చెప్పనశక్యమైన ఆనందంలో దైవ సన్నిధిలో స్తుతించగలరు. జాన్ వంటి జీవితాలు, దేవుడు నల్లబోర్డుపై వ్రాసే జీవిత సత్యాలు అవి మానవులకు దేవదూతలకు విలువైన హస్తాలు బలపర్చు రీతి వర్ణిస్తారు. జాన్ జీవితంలో పట్టుదల గల విశ్వాసాన్ని గూర్చి సాక్షమిస్తారు. అతని జీవితం వ్యర్థము కాదు. జాన్ గ్రహించలేని రీతిగా ఎందరో అతని ఆదర్శాలను అతని దైవభక్తిని గుర్తించగలరు. అతని ప్రకాశవంతమైన విశ్వాసం చూస్తూ సైతాను సిగ్గుపడతాడు. యాబువలె నా విమోచకుడు సజీవుడని సాక్షమిస్తాడు.

యోబు 13 : 15

జాన్ జీవితం ముగించే సమయంలో దేవ దూతలు నిరారుగా నిలిచి దైవసన్నిధిలో గౌరవంతో ఆహ్వానం పల్కుతారు. అతని జీవితం యింపైన సుగంధ భరితంగా నిలుస్తుంది.

— —జోనీ జీవితసంగ్రహము— —

హెబ్రీ 13:15-6

స్తుతుల యాగము దేవుని కిష్టం. నేను నాభర్త కెన్ చర్చ్‌కి వెళ్ళే సమయంలో యితర విశ్వాసులను గమనిస్తాము. నా జారెడు కుర్చీ ప్రక్క నా భర్త కెన్ ఉంటారు. నా ప్రక్కనే ఒక చిన్న కుటుంబం, భార్య భర్త యిద్దరు కుమారులు ఒక కుమార్తె కూర్చుంటారు. ఆపాప పేరు విరోనిక ఆమెకు ఊపిరితిత్తులలో వ్యాధి వుంది. ఆమె 11సంవత్సరాల వయస్సు గలది. ఆ స్థితిలో ఆమె తన స్నేహితుల సహాయంతో ఎన్నో బొమ్మలు సేకరించి క్రిస్మస్ కాలంలో విదేశాలకు బోస్నియా (Bosnia) పంపి అనేకులను ఆనంద పర్చుతుంది. ఆమె ఆరాధన సమయంలో చక్కని పాట పాడుతుంది.

ఓ దేవా, నీ ఊపిరి నాపై ఊదండి. నా జీవితాన్ని నిత్య నూతనంగా మార్చండి. అపుడే నేను నీలా ప్రేమించగలను. నీవు చేసినట్లు గొప్పకార్యాలు తలపెట్టగలను. ఆమెకు పాట మధ్యలో చాల దగ్గు వస్తుంది. ఆమె పాట విని దేవుడెట్లు స్పందిస్తాడో గ్రహించవచ్చు. అసహాయస్థితిలో పాడలేని శక్తిలో విరోనికా పాటను బట్టి నాగొంతెత్తి దేవుని మరింత శక్తితో ఆరాధించడానికి సాహసించాను.

ప్రకటన 5:12-13

యిట్టి విరోనికా స్తుతి ఆరాధన అర్థవంతమైనది. "వధించబడిన గొర్రెపిల్ల శక్తియు, ఐశ్వర్యమును, జ్ఞానమును, బలమును, ఘనతయు, మహిమయు స్తోత్రమును పొంద అర్హుడని గొప్ప స్వరములో చెప్పుచుండిరి. యింతలో కార్లా నుండి ఉత్తరం అందింది.

ప్రియమైన జోనీ, నీతో మాట్లాడిన తర్వాత నా అవిటి జీవితాన్ని ఆనందంగా కొనసాగించగలను నా పరుగు తుద ముట్టిస్తాను. నేను మంచి పోరాటము పోరాడితిని నన్ను ఆస్పత్రిలో ఉంచవలసిన అవసరత లేదు. ఏమైనా ఆపరేషన్లు చేయుటకు భయపడుచున్నారు. నన్ను గమనించే స్వకీయులు స్నేహితులు నా జీవితం పట్ల భయం కల్గియున్నారు. దేవుని నమ్మకత్వము, దయ కృప నాపై ఉంది. నా గుండె ఆపరేషన్ జరగవలసి ఉంటే సంసిద్ధంగా ఉన్నాను. నా కోసం ప్రార్థించు ప్రేమతో కార్లా.

ఇపుడే అందిన వార్త నాకు కాన్సర్ వ్యాధి మూత్రంలో ఉందన్నారు. కార్లాను నన్ను గమనించే దేవుడు నాకున్నాడు. ఎందుకీ శ్రమలు ప్రశ్న కార్లాకు అవసరము లేదు. కేవలము దేవునికే తెలుసు. ఒక శిల్పాన్ని చూస్తున్నపుడు ఒక శిల్పకారుడు చెప్పిన జవాబేమనగా “ఒక బండరాయిని తాకి చూచినపుడు దానిలోని అందాల్ని గ్రహిస్తాను. ఆ అందమైన శిల్పం బయటకు రావాలంటే నేను స్తుతిలో దానిని పూర్తిగా చెక్కాలి.

మనలో కూడా అందమైన శిల్పాన్ని గ్రహిస్తారు. శ్రమలనే స్తుతిని వాడి శిల్పాన్ని కొట్టి ఆయన స్వరూపంలోని మలచుకుంటారు.

2కొరింధి 4:7,8-10

2కొరింధి 12:7

దేవుడు లోతైన రీతిగా పనిచేస్తాడు. దేవుడు మలచిన శిల్పము విధేయతలో ఎన్నో తుఫానునే శ్రమలను తట్టుకుంటుంది.

రోమా 5:3

దేవుడు ఒక్కొక్కరి జీవితంలో సుత్తితో శ్రమరూపంగా కొడ్తూనే ఉంటాడు.

కీర్తనలు 119:67,71

కీర్తనాకారుడైన దావీదు ఆయన కట్టడలు నేర్చుకొనుటకు శ్రమ నొందుట మేలాయనన్నారు. నాకు ప్రమాదము సంభవించక ముందు నా చేతులు కాళ్ళు పాపమునకు బానిసగా నిలిచాయి. నా కాళ్ళు చేతులు కదలకుండా దేవుడు నిలిపాడు. ఎందుకనగా నేనెంత మాత్రము పాపము చేయుటకు అవి సిద్ధంగా లేదు.

శ్రమలు పాపము నుండి మనల్ని విముక్తులను చేసి దేవుని పట్ల మనము చేసికున్న నిర్ణయాలను దృఢపరుస్తాయి. యితర విశ్వాసులతో బంధం కలిగిస్తాయి, అవగాహన శక్తిని పెంపొందిస్తాయి, సున్నితమైన మనస్సాక్షిని క్రమ పరుస్తుంది. శ్రమ మన మనస్సులను క్రమ శిక్షణలోనికి నడిపిస్తుంది. మన సమయాన్ని సక్రమంగా సద్వినియోగం చేసే కృపనిస్తుంది. నిరీక్షణను పెంపొందిస్తుంది. క్రీస్తును గూర్చిన

సదవగాహన కల్గిస్తుంది. సత్యమును తెలిసికోవాలనే తపన రగిలిస్తుంది. మన పొరపాట్లను బట్టి పాపములను ఒప్పుకొను కృపనిస్తుంది. విచారకరమైన శ్రమలు సమయంలో కృతజ్ఞతాభావం నిలుపుతుంది. విశ్వాసాన్ని పెంపొందిస్తుంది. మన స్వభావాన్ని క్రీస్తు స్వరూపంలోకి క్రమంగా రూపొందిస్తుంది.

హల్లెలూయ.

అపుడే క్రీస్తు మలిచిన అందమైన శిల్పంగా నిలుస్తాము. యీ అనుభవం కావాలంటే చాల ఓర్పుకావాలి, ఆత్మ నిగ్రహం అవసరం. ఆత్మీయ ఫలాలన్నీ అవసరము.

గలలె 5:22

దేవుని ఉలి దెబ్బలకు సిద్దపడినపుడు మన శ్రమను ఓర్చుకుంటాము. మన పరిస్థితులేమీ మారవు. మన దృక్పధము మారిపోతుంది. మహిమ గల క్రీస్తు స్వరూపంలోకి క్రీస్తు మనలను మార్చుటకై మన శిల్పాన్ని చెక్కుట గ్రహిస్తాము.

2 కొరింధి 3:16-18

నేనిక ఎంత మాత్రము చెక్కుచున్న ఉలి, సుత్తి గూర్చి ఆలోచించను. నేనిపుడు నా జారెడు కుర్చీని బట్టి నేను ఎవరినో తెలుపగలను. నేను చెడ్డ వ్యక్తిగా మారను ఆత్మీయంగా నాలో ఆత్మీయత లేని రోజుల్లో నిరాశతో నిస్పృహలో గడిపాను. ప్రతిరోజూ గడిచే కొలది దుఃఖం హెచ్చుగా పెరిగిపోయేది. మూల్గుచూ దుఃఖంలో గడిపేదాన్ని కోపం నాలో చెలరేగేది. నా బంధువు అంకుల్ నా భాధలో చెప్పిన మాట నాకు చాల యిష్టము. “పాపా జోనీ, నీ ముఖం పైకెత్తు. నీవు దేనికి ఏడ్చుటకు సంసిద్ధంగా ఉండరాదు చిన్న బాధలు ఎపుడూ గొప్పగా సహాయమిస్తాయి. శ్రమను నమ్ముకొనుట అనగా అంతము అందుకొనుటయే. దేవుని హస్తక్రియలను నమ్ముట సజీవ నిరీక్షణ దేవుడు లోతుగా మనలను గాయపర్చడని నమ్మాలి.

పుట్టుకలో వ్యాధిలో నున్న పసిబాబును గమనిస్తే, ఆర్థిక బాధలున్న వ్యక్తిను చూస్తే, అంగవైకల్యంతో నున్న వ్యక్తిని చూడగా, వీటి వెనుక దేవుని ఉద్దేశ్యమేదో ఉందని నమ్మాలి ఈ వాక్యం నమ్మాలి.

యాలియా 29 : 11

మన శ్రమలన్నీ సహించదగ్గినవే దేవుడు మనలో అనుమతిస్తారని నమ్మాలి.

నేను నా 17వ యేట నీళ్ళలో యీతకొట్టాలని సర్దాగా వెళ్ళిన నేను నా మెడ విరుగగొట్టుకున్నాను. నా వెన్ను చిట్లింది. యీ పరిస్థితులన్నీ నాలో క్రీస్తు ప్రతిబింబం ఏర్పడుటకేనని దృఢంగా నమ్మాను. పౌలు కూడా తన బలహీనతలో దేవుని ప్రార్థించాడు. క్రీస్తు జవాబు నేనే నమ్మాను.

2 కొరింధి 12:8-9

నేను పూర్తిగా దేవుడు కోరిన శిల్పంగా పూర్తి కాలేదు. నాలో పాలిష్ కావాలి యింకా తుది మెరుగులు దిద్దాలని దేవుని చిత్తమని నమ్మాను. దేవుని కృప, ఆయన చిత్తం ఆయన శక్తిని బట్టి అది జరుగుతుంది.

హెబ్రీ 12:12

నాలో ఆరోగ్యం, సంపూర్ణత పరిపక్వత ఒక రోజు పరిపూర్ణత సంతరించుకుంటాయి.

యాకోబు 1:2-4

నా ప్రార్థన ఏదనగా, ప్రభూ, నాలో నీకిష్టంలేని దుష్టత్వాన్ని తీసివేయండి. నీకు ప్రాముఖ్యత కానివన్నీ తొలగించండి. నీలో సన్నిహిత బంధాన్ని పొంది నీ సాహచర్యలో ఆనందించే కృప నియ్యండి. నీలో పరిశుద్ధత లోపాలు పొందే ధన్యత నీయండి. నేను నిత్యత్వముకై నిరీక్షిస్తున్నాను.

నీలో నున్న శ్రమ కన్నా నీలో నున్న క్రీస్తు గూర్చి తలంచండి.

రోమా 5 : 5

దేవుని శక్తి నాతో నున్నపుడు క్రీస్తు సుత్తిలో శిల్పాన్ని చెక్కుచున్నాడంటే, మనలను నేర్పరులుగా తీర్చిదిద్దుటకు (Skill full) సిద్ధపరుస్తురారని నమ్మాలి.

నీలో ధైర్యం నింపుటకు ఉన్నతమైన వ్యక్తిగా రూపొన్నిస్తారని గ్రహించాలి. దేవుని పద్ధతులను గమనించాలి. ఆయన మార్గాలు గ్రహించాలి. ఆయన కుమ్మరి మనము మట్టిగానున్నాము. ఆయన ఎన్నుకొన్న వారిలోనే పని జరిగిస్తాడు. ఆయన

మనస్సులో ఆలోచనలను బట్టి ఆయన చిత్త రూపంలోకి మార్చగలరని నమ్మాలి. నేను నా జారెడు కుర్చీలో జీవించుక కారంభించిన మొదటి రోజుల్లో అనగా 10 సంవత్సరాలలో నేను నేర్చుకుంటున్న జీవిత పాఠాలకై కృతజ్ఞత కల్గియున్నాను. క్రీస్తు స్వారూప్యం నాలో క్రమంగా ఏర్పడుట కారంభించింది. క్రీస్తులో నున్న దయ కరుణ, పాపము పట్ల అసహ్యత మెల్లగా నాలో చోటు చేసికున్నాయి. క్రీస్తు, ఆయన చిత్తాన్ని మెల్లగా నాకు నేర్పించుట కారంభించారు. ఆదినాలు నాకు పునాదిగా నిలిచాయి. నా స్థాయిని హెచ్చుగా ఉంచాలని ఆయన కోరుకున్నారని తెలిసింది.

హెబ్రీ 6:1

నేను వెనుక నున్న అద్దం ద్వారా గమనించిన రీతిగా నేను క్రీస్తు మనస్సు గ్రహించాను.

1. అన్ని అనుభవాలు దేవుని చిత్తంలో సమకూడి జరుగవచ్చు కానీ నేను ఒక గొప్ప స్పీకరుగా లేదా ప్రసిద్ధిగాంచిన పుస్తక రచయితగా గొప్ప ప్రాధాన్యత కల్గియుండగలను. అయితే క్రీస్తు వలె ఉండుట యే అన్నిటి కన్న మిన్నయైన అనుభవం.

2. నాకు కల్గిన కష్టాలు శారీరక బాధలు దేవుని గూర్చి కొన్ని నిర్ణయాలు తీసికొనే రీతిగా సహకరిస్తాయి. విశ్వాసాన్ని బలపరుస్తాయి.

3. నా స్వభావంలో శ్రమ గణనీయమైన మార్పు తెచ్చింది. సంబంధాల ఎడల గమనిక నేర్పింది. వాగ్దానాలన్నీ స్థిరంగా నమ్మాలని నేర్పించింది. మరెక్కువ ఓర్పుతో నుండాలని నేర్పింది.

4. నేను పక్షవాత రోగంతో బాధ పడుచున్న స్థితిని బట్టి పరలోక ధ్యానాలన్నీ వాస్తవమయ్యాయి. నేటి వాస్తవ జీవితం కన్న ఎదుర్కొనబోవు పరలోకానుభవం కోసం ఎదురు చూచుటకు నేర్పింది.

5. నాకు చేతులు కాళ్ళు పనిచేయని స్థితిలో శోధనలో పాల్గొనకుండా పవిత్రంగా జీవించుటకు సహాయపడింది. యిహలోక వాంఛల పట్ల నా ఆలోచనా విధానం తల్లక్రిందులుగా మారిపోయింది.

6. నా శక్తి హీన స్థితి వల్ల యితరుల బాధలోనున్నపుడు జాలిపడుటయే కాక వారి గూర్చి సున్నితంగా ఆలోచించుట నేర్పింది. ఎందుకు దేవుడే కష్టాలన్నీ అనుభవించాలని నిర్ణయించారు? సుఖమయ జీవితం నుండి దూరంగా శ్రమలనే సుత్తి, ఉలి ద్వారా

నాలో క్రీస్తు స్వరూపం తీసికొని రావాలని దేవుని చిత్తంగా నేను స్పష్టంగా గ్రహించాను. దేవుని కృపలో మనలో అంతర్భతంగా నిలిచే గొప్ప గుణాలను గణనలోనికి తీసి కుంటారనియు, పైకి కనబడే లక్షణాలలో క్రీస్తుకు పనిలేదు. యిహలోక సంఘటనలకు సంబంధం లేదు. ఈ అనుభవాలన్నీ నా శ్రమల ద్వారా నా విశ్వాసాన్ని పదును పెట్టుకోగల్గాను. నా హృదయంలో తగ్గింపు నేర్చుకున్నాను. నా ఆలోచనా విధానాన్ని శుభ్రపరుచుకోగల్గాను. నా స్వభావాన్ని మరింత ఉత్తమంగా నిలుపుకోగల్గాను. కొన్ని సార్లు మంచి జవాబులు అన్ని సార్లు సరికావు.

అద్యాయము - 5

నా చిన్న నాటి స్నేహితురాలు కోనీ (Conni) కి ఫోను ద్వారా నా ఆనందం వ్యకం చేసాను. కోనీ, నేను మనం బాల్యంలో గడిపిన బాల్టిమోర్ (Mary Land) ప్రాంతం మీటింగు పనిమీద వస్తున్నారు కొందరు. నన్ను ఆహ్వానించారు. కొన్ని మింటింగులలో స్వీకరుగా నున్నాను. నాకయితే మన తోటి స్నేహితులంతా ఒకసారి కలుసికొని బాల్యంలో మన ఫోటోలు, మధుర స్మృతులన్నీ తలంచుకొని ఆనందించాలని సంబరపడుచున్నాను.

1967లో మన గ్రేడ్యుయేషన్ ఫోటోలో అందరినీ చూడాలని ఉంది. ప్రేమతో జోనీ నేను ఆశించినట్టే 3వారాలలో నా స్నేహితురాలు కోనీ యిల్లు చేరాను. నేను నా జారెడు కుర్చీలోనెయింటి గుమ్మంలో నుండి పలుకరించాను ఆప్యాయంగా ఆహ్వానించింది. అన్ని కబుర్లు, పలహారాలు పూర్తియిన వెంటనే కోనీ తాను తెచ్చిన పాతకీర్తన పుస్తకాలు చూపింది. నా పాత స్నేహితులు కొందరు వచ్చివారి ఆలింగనాలు, నవ్వులు కేరింతలతో గదిమారుమ్రోగింది. కోనీ మమ్ములను భోజనాల గదికి ఆహ్వానించింది. లినెన్ (Linen) చైనా (China) గిన్నెల నిండా పండ్లు తాజా పుష్పాలు ఆహ్వానించాయి. ఇక మేమంతా భోజనాల తర్వాత పాటలు పాడి ప్రార్థన చేసికోవాలనియు, ఒక్కొరి జీవిత అనుభవాలన్నీ చెప్పుకోవాలని తలంచాము.

1). మిల్లి అనే నాస్నేహితురాలికి చేయి విరిగిన కట్టుతో మాటలు కలిపింది. మా స్నేహితులంతా ఆమె చేతి పిండికట్టుపై పెన్నుతో మా పేర్లు వ్రాయాలని నిర్ణయించుకున్నారు. నాకు చేతులు లేవుగనుక నేను నోటితో సంతకము పెడ్తానన్నాను.

2) రెండవ వ్యక్తి నాకు అతిప్రియమైన స్నేహితురాలు జాక్వి. నేను ఆమెతోనా బోయ్‌ఫ్రండ్స్ (Boy Friends) కబుర్లు, హోటల్లోతిన్న తినుబండారలలో ఎవరికేది యిష్టమో తరుచుగా చెప్పుకోనేవారం. హాకీ గ్రౌండ్‌లో జరిగిన సంఘటలన్నీ ఆనందిపర్చేవి జాక్వి చెప్పిన దేమనగా "మీ అందరికీ తెలుసు నాకు పెండ్లయిప్పటి నుండీ నేను నా భర్త సరియైన అవగాహనతో లేము" నా కుమారుడు మత్తు పదార్థాలకు బానిసయ్యాడు. యీ కబుర్లన్నీ చాల దిగులుగా చెప్పుకుంది. ఫిల్‌బర్ట్ (Felbert) గారి భార్య మాతోనే ఉంది. ఆమె అబ్బాయి నా స్నేహితుడిగా ఉండేవాడు. చెడు స్నేహల వల్ల పతనమై అతని పిల్లలను వృద్ధురాలిపై వదిలేసాడట. భర్త రోగిగా ఉంటే సపర్యలు చేస్తే తన కుమారుడు భార్య బిడ్డలను వదిలివేయగా పిల్లలు మాత్రం ఆమె పాలనలోనున్నారంది. గతంలో ఆమె యింట్లో వాళ్ళబ్బాయితే ప్రతి శుక్రవారం పియానో పాటలు, ఆటలు గడిపిన రోజులు జ్ఞాపకం వచ్చాయి. ఎంతో అందంగా ఆనందంగా చక్కని క్రమంలో కొనసాగిన ఆ గృహం విచ్చినమైనందుకు చాల దు:ఖపడ్డాను. క్రైస్తవ స్త్రీల కబ్లో మాట్లాడమని అందరూ నన్ను ప్రొత్సాహించారు. అందరిలో చివరగా నా స్నేహితురాలు డయానా మాట్లాడింది. మేమంతా మాట్లాడే తరుణంలో చాలమౌనంగా నిలిచింది. ఆమె వంతు సమయంలో డయానా మాట్లాడింది.

నా జీవితమంతా బాధలతో కష్టాలతో దు:ఖంతో నిలిచింది. తిరుగుబాటు, త్రాగుడు నిలమయే, బాల్యంలో ఎంతో భక్తిగా నాజీవితాన్ని గడిపాను. మీ అందరికంటే మంచి విశ్వాసిగానుండుట మీకు తెలుసుకద! నా కుమారుడు నేడు డ్రగ్స్ మానాడు. రిహాబ్ సెంటర్ నుండి వస్తున్నాడు. నాకంతా అయోమయంగా వుంటుంది. మేమంతా మౌనంగా వింటూనె వున్నాము. శ్రమలు విశ్వాసాన్ని బలపరుస్తాయి ఓర్పునిస్తాయి. అందరము భారంగా ఒకరికొకరం సంక్షేమార్థం ప్రార్థనలు చేసికున్నాము. అంతా గతంలో మేము యిష్టంగా పాడే పాట పాడుకున్నాము. గిలాదులో ఆయింట్‌మెంట్ అనే మందుంది. అది గాయాలకు స్వస్థతనిస్తుంది. గిలాదులోని ఔషదము పాపం తొలగించి ఆత్మలను సంరక్షిస్తుంది. గతంలో చర్చి ఆవరణంలో యవ్వనంతో కేరింత కొడుతూ ఆడిపాడే వయస్సు నిత్య నూతనంగా మా గుండెల్లో వెల్లివిరిసింది. యిర్మియా ప్రవక్త రచనలో బాబిలోను లోచెరలోనున్న ఐశ్రాయేలీయులంతా అడిగిన ప్రశ్న. "మా గాయాలకు స్వస్థత లేదా? మా దు:ఖానికి జవాబులేదా? యీ పాట మాఅందరి

అనుభవాల్లో, విడాకుల అనుభవాలు, నా వలె పక్షవాతంతో కదలికలేని అవయావాలతో, వ్యాధుల మధ్య, మారకద్రవ్యాల మత్తులో గిలగిలలాడే సంతానంతో బాధలో నున్న తల్లుల మధ్య పాడుకున్నాం. మేమంతా పాటలు పాడిన తర్వాత యింటిలో తీపి తినడానికేమయినా ఉందా అని వెదికాము. అది నా స్నేహితుని తల్లి అందించి కాఫీ యిచ్చింది. మా జీవితాల్లో ఎదుర్కుంటున్న యీ చేదు అనుభవాలకు జవాబులు వెదికాము.

2 పేతురు 1:8

నా స్నేహితుల సంతానం వారిని సూటిగా ఈ శ్రమలకు కారణాలు అడిగితే ఏం చెప్పగలరు? నా తండ్రి ఏడి? మా భుజాలు తట్టి మాతో ఆటలాడి మాట్లాడే వాడెక్కడ? దేవుడు యీ శ్రమ మధ్యలో నిలిచిఉన్నారని నమ్మాలి అంతే దేవుడే తండ్రి తన పిల్లలకు తండ్రిగా ఆదరణ అందిస్తారనే నిరీక్షణ ఉంది.

యెష 54:5 విధవరాలి పక్షంలో భర్తగా ఉంటారు.

కీర్తన 103 :122 తండ్రి వలె జాలిపడగలడు

యెష 66:3 గొఱ్ఱాలికి అండగా నుండగలడు

కీర్తనం 10:14 అనాధులకు తండ్రికాగలడు

నిర్గ 15 :26 స్వస్థత నిచ్చే దేవుడు అమోమయుగా బాధపడి నిరాశతో నున్న వారికి నిరీక్షణ నివ్వగలడు.

దేవుని వాక్యంతో వాగ్దానాలే మన శ్రమలకు జవాబునిస్తాయి. నమ్మాలి.

అధ్యాయము - 6

సకారణాలన్నీ తలలో తలంపులకే పరిమితలముకాగా సస్సంబంధాలన్నీ ఆత్మను సంధిస్తాయి. దేవునితో అతిసన్నిహిత స్నేహము మాత్రమే మన శ్రమలన్నీ మనం భరించే బాధల్ని చేరుకుంటాయి. శ్రమకు అర్దం తెలిసికోవాలంటే ఒక తల్లి వెనుక బరువును మోస్తూ పెద్దరహదారి దాటుచు రెండు అడ్డరోడ్ల మెలికలి తిరిగిన దార్లు దాటుచు, ఎంతో వేగంగా వచ్చే కార్లను అధికమించి పరిగెత్తుట చూడగలము. ఆ పరిగెత్తు స్త్రీ వెనుక బరువు ఏదని చూస్తే గాయపబడిన తన స్వంత బిడ్డను వేగంగా

ఆస్పత్రి చేర్చే ప్రయత్నలతో ప్రయాసను చూస్తాము. ఆమెలో వింత శక్తి ఎంతో వేగంగా ప్రయాణించేయుటకు దోహదం చేయగా ఆపెద్ద బరువు భారం ఆమెకు తన బిడ్డపైగల బంధము సూచిస్తుంది.

యీ ప్రయాస వ్యర్థం కాదు. ఆమెకొక గురివుంది. ఆస్పత్రి చేరాక ఆమెకు స్వస్థత లభిస్తుందనే నిరీక్షణ ఉంది. అందుకే ప్రతి శ్రమకు అర్థముంది శ్రమ బాధకరమైనది రిస్కతో కూడినది కాని ఆశ్రమ దేవుని దగ్గరకు చేర్చు అనుగ్రహాన్నిస్తుంది. అది దేవుని హృదయానికి మనల్ని దగ్గరకు చేర్చగలదు. దేవునితో పాటు మనుష్యులను కూడా దగ్గరకు చేర్చగలదు. కేన్సర్ వ్యాధినుండి స్వస్థత, విమాన ప్రమాదంలో రక్షింపబడుట పోలియో వ్యాధిగ్రస్తులనుట యివన్నీ అర్థవంతమైన శ్రమలుగా నేను గ్రహించాను. శ్రమల్ని చాలసార్లు బాధపంచుకొని ధైర్యపడగలము.

నా స్నేహితుడు పేరు (Skip) స్కిప్. నావలె వెన్నెముక వద్ద అతనికి గాయమయింది. అదే సంవత్సరము అదే రోజు సంభవించిన ప్రయాదంలో గాయపడ్డాడు. మేము యిద్దరము కలిసికొన్నటకు జారెడు కుర్చీలలో నుండి పలుకరించుకుంటాము. జారెడు కుర్చీలో బాధలకు అలవాటు పడిన మేమిద్దరము హాయిగా నవ్వుకొని ఆనందించాము. శ్రమలో ఆనందముంది.

ఒకసారి రీట్రీటులో ప్రసంగించి కొందరు కాళ్ళులేని పిల్లలకు జారెడు కుర్చీలు పంచుచున్నపుడు 5 సంవత్సరాల మాత్యు అతని అన్న స్టీవెన్ మాకు వాలంటీర్లుగా సహాయపడేవారు. ఎందరికో చంకలో కర్రలు వాకర్లు, జారెడు కుర్చీలు అందజేసాము. జిమ్ అనే కుర్రాడు నాతో చెప్పిన మాటలకు చాల నవ్వువచ్చింది. మాథ్యూ ఆరోగ్యంగల కుర్రాడు సర్దాగా జారెడు కుర్చీ ఎప్పుడు కొంటావునాన్నా? అని అడిగాడట మాథ్యూకు కోరిక ఉందని ఆ క్రిస్మస్ నాటికి ఒకటి అందించాలని తలంచాను. కొందరికి చక్రాల కుర్చీ ఒక సరదావస్తువు కావచ్చు. అతనికి నిజంగా చచ్చుబడిన చేతులు కాళ్ళు ఉంటే ఎంత బాధవుంటుందో మాథ్యూకి తెలియదు అతని స్నేహితులంతా కాళ్ళులేని వారు వారి ప్రయాణము జారెడు కుర్చీలే, మాథ్యూ కూడా స్నేహితులతో ఆనందిచాలనే కోరిక వ్యక్తం చేసాడు. నేను ఎలా జారెడు కుర్చీలో కూర్చొని పిల్లలందరితో ఆనందంగా కలిసి మాట్లాడినపుడు వారితో ఒకనిగా నాతో మాట్లాడాలని మాథ్యూ ఆశిసించాడు. నాకెంతో నచ్చింది. పౌలు మాట గుర్తుకువచ్చింది.

పిలిప్పి 3:8-10

దేవుని తెలిసికోవాలనే ఆశ గొప్పది తెలిసికొనుట అంతే వెచ్చని సన్నిహిత బంధము. లోతైన కలియిక. క్రీస్తు శిరస్సు అయితే మిగిలిన అవవయాలు శిరస్సు గూర్చి తెలిసికోవాలి క్రీస్తు తెలియాలి. ఆయన గూర్చి తెలిసికున్నపుడు ఎందుకు తెలిసికోవాలనే సరిగ్గా అర్ధమగును. ఆయన దయ ఆయనందించే శాంతి యుద్ధము సమక్షంలో అర్ధము కాగలదు. గాయ పడిన వారి పట్ల దేవుని కృప దయపూర్తిగా అవగాహం గాగలదు. నాకొక స్నేహితురాలు గ్లోరియా పాపకు తీవ్ర వ్యాధి సోకింది. ఆమె పేరు లారా (Lawra) ఆమె పుట్టికతోనే మెదడులో లోపంతో ఉంది. చాల శ్రమ పడుతుందని చివరకు మరణిస్తుందని డాక్టర్లు తెలిపారు. ఆ తల్లి రాత్రి పగలు ఆమెను కనిపెట్టు కొని చూచుకొనేది ఒక రాత్రి ప్రభుని ప్రార్ధించింది.

“దేవా, యిది సరికాదు నీవిచ్చిన బిడ్డ మరణించుట నీవు చూస్తూ సహించగలవా? ఆ మాట ఆమె నోటి నుండి వచ్చిన వెంటనే ఆ పాప మరణించింది ఆమె దర్శనంలో సిలువలో క్రీస్తు అసహాయంగా చేతులు కాళ్ళు కదలలేని స్థితిలో మరణించినపుడు దేవుడే అనుమతించుట చూచింది ఆమె ఆదరణ లభించింది. శ్రమలు గణనీయమైన మార్పు జీవితములో కల్గించగలదు. సిలువ కేవలము మరణమునకు గుర్తుగా నిలువదు. సిలువ జీవానికి గుర్తుగా వుంటుంది. అదే విజయవంతమైన జీవితంగా మారుతుంది.

2కొరింథి 5:14

దేవుని ప్రేమ మనలో తొందర కల్గిస్తుంది. మనలో సమాధానం నది వలె ప్రవహిస్తుంది. మనము సిలువను సమీపించుటకు కాదు మనము దాని దగ్గరకు యిష్టతతో ఆకర్షింపబడగలము సిలువలోనే పునరుద్ధాన శక్తి ఉంటుంది. అది పరిశుభ్రపర్చు శక్తి గలది. ఆయనలో మరణిస్తే ఆయనలో జీవించగలము. ఆయనతో శ్రమలననుభవిస్తే ఆయనలో విజేతలుగా నిలుస్తాము.

శ్రమలలో ఆయనతో పొందిన శక్తిని బట్టి పరిశుద్దజీతము జీవించాలనే తీవ్రవాంఛ గలవారిమి కాగలము.

అధ్యాయము - 7

శ్రమల ద్వారా జీవితాన్ని మార్చుకున్న యువతితో నాకు పరిచయముంది (Shawna Leavell) శావ్నా అనే అందమైన యువతి పారిస్‌లో ఫాషన్ మోడల్‌గా విలాసవంత జీవితము జీవించేది బాల్యంలో అందరూ ఆమెను కొనియాడేవారు. ఆర్ట్ స్కూల్లో తర్ఫీదు పొంది సినిమా నటనపై ఆసక్తితో క్రొత్త జీవితము భద్రత లేని జీవితానికి అలవాటు పడింది. ఆ తర్వాత అమెరికాలో కాలిఫోర్నియాలో లాస్ ఏంజెల్స్‌లో ఒంటరిగా ఖరీదైన భవనంలో జీవించేది. చాల నిరాశతో చీకటి జీవితాని కలవాటైంది ఒక శుక్రవారం రాత్రి ఒంటరిగా చాల చీకటిగా మంచు మబ్బులా కమ్మిన వేళ కారులో ప్రవేశించింది. రహదారిలో కారులో హాలీవుడ్ ప్రాంతానికి ప్రయాణం కొనసాగించింది. తన కారు వెనుక హార్న్ శబ్దాలేమీ పట్టించుకోలేని స్థితిలో కారు ఏక్సిడెంట్ ప్రమాదానికి గురైంది. రెండు కార్లు భయంకంగా గ్రుద్దుకున్నాయి. పోలీస్ కారులు చేరాయి. టి.వి న్యూస్‌లో వచ్చింది హెలీకాప్టర్లు గాయపడిన వారి రక్షణార్థం చేరాయి. కేవలము నిర్లక్ష్యంగా డ్రయివ్ చేయు ఫలితంగా ఒక వ్యక్తి మరణించాడు. మరొక వ్యక్తి తీవ్రంగా గాయపడ్డాడు. ఒక స్త్రీ భర్తను కోల్పోగా ముగ్గురు బిడ్డలు తండ్రి లేని వారయ్యారు. కొన్ని రోజులు గడిచాయి. శావ్నా ఆస్పత్రిలో గాయాలకు చికిత్స పొందు సమయంలో నేను ఈ ప్రమాదం గూర్చి విని ఆస్పత్రిలో శావ్నాను దర్శించాను. జారెడు కుర్చీలో నేను ఆమెను మెల్లగా సమీపించగా భయంకరంగా వాచిన పెదవులలో బాధతో ఏడ్చింది నేను చాల దుఃఖపడుతున్నానని తెల్పింది. అందమైన ఆకారం చాల వికారంగా మారింది. చివరకు ఆమెను చెరసాలలో బందీగా ఉంచారు. నేను ఆదరించగలననే ఆశతో నాకు ఉత్తరాలు వ్రాసేది. రెండు సుదీర్ఘ సంవత్సరాలు చెరసాలలో వున్నత తర్వాత తల్లి కష్టపడి ఆమె సహాయంతో అనుమతి పొంది విడుదల పొందింది. పాస్టర్ జాక్ హేఫోర్ట్ (Jack Hay ford) గారి చర్చికి ప్రతిరోజు వెళ్ళేది ఆదివారం తల్లితో ఆమె వెళ్ళు చర్చికి వెళ్ళేది. బైబిలు సడ్డీ ప్రార్ధనాలు యివన్నీ ఆమె క్రమంగా యిష్టతతో అవలంబించసాగింది. తన పాపాలకు పశ్చాత్తాపంతో కుమిలి పోయింది. ఆమె అజాగ్రత్త కారాణంగా విధవగా మారిన స్త్రీ, తండ్రిలేని పిల్లలను బట్టి చాల దు:ఖించింది. ఆమె శిక్షకు చేతిలో సంకెళ్ళుతో నుండగా న్యాయము కొరకు ఎదురు చూచింది. తన తోటి జైలులో నున్న స్త్రీలకు తన అనుభవాలు చెప్పి తన పాప జీవితం, స్వార్ధ పూరిత

జీవితం వ్యక్తులను చంపుటకు దారితీసిందని పశ్చాత్తాపంతో కన్నీటిలో ఒప్పుకుంటూ క్రీస్తు తనను క్షమించి రక్షణ నిచ్చారు. సాక్షమిచ్చుట కారంభించింది.

మరణ శాసనమైనను ధైర్యంగా ఎదుర్కొనుటకు సిద్ధపడింది. బైబీలు తన జీవితాన్ని ప్రభావితం చేస్తుందని తెల్పింది. ఒకవారం నేను ఆమెను సంప్రతించగా ఆమెను ఒక సెల్‌లో బందీగా వుంచారు. ఆమెతో 7మంది కూడా జైలులో వున్నారు. వారంతా నల్లవారు. వారిమధ్య సేవ చేయుట ఎంతో నెమ్మదిపొందింది. వారు ఎన్నడూ తల్లులతో ఆద్యాత్మిక సందేశాలు పొందలేదు. ఆర్ట్ స్కూలు పరిచయాలు లేదు. తనవలె గుఱ్రం స్వారీ చేయుట తెలియని అమాయకులు. ఈతేడాలన్నీ ఆకర్షణకు సహాయపడ్డాయి. శార్నాలో క్రీస్తు వింతకాంతి, నిజమైన ఒప్పుకొలు ఆమె చెప్పబోధలకు సాక్షముకు సలహాలకు ఆధారపడే పరిస్థితి వల్ల ఆమె ఉత్సాహంతో క్రీస్తు సాక్షిగా నిలిచే భాగ్యం కల్గింది శార్నా, మా అందరి కంటే నీవుచాల ఉత్తమమైన స్త్రీవి. చాల విషయాల్లో నేర్పరిగానున్నావు అని ప్రశంసించగా ఆమె చెప్పినా దేమనగా “మీ అభిప్రాయం తప్పు. నేను నీచురాలను నాకెన్నో మంచి అవకాశాలన్నీ దేవుడిచ్చాడు. అవి నేను సరిగ్గా వినియోగంచుకోలేదు. దేవుని చేరి క్షమాపణ కోరాను. నా తప్పులు మన్నించారు. పాపులతో ప్రధాన పాపిని నేను. మిమ్ములను కూడా ఆయన ప్రేమించగలరని నమ్మాలి” అని ధైర్యం చెప్పింది. శార్నా చివరకు చెరలో నుండి విడుదల పొందింది. ఆమె ద్వారా నష్టపడిన కుటంబాలను దర్శించి రక్తంచిందించిన పాపాలకు పక్షాళన చేసికోదలచింది. తన పాపాన్ని గుర్తుచేసికొనుటకై తనలో అమర్చిన ఇనుప కడ్డీలు ఆమె వెనుక భాగంలో, ముంగాలు భాగంలో నొప్పివల్ల తన తప్పు జ్ఞాపకం చేసికుంటుంది. పాపము వల్ల వచ్చే పరిమణాలను భరించడము ఎదురాడే పాప జీవితం కన్న మిన్న అని గ్రహించింది. శార్నా “నీ వెవరవు?” అని ప్రశ్నించగా పాపమునకు జీతం మరణము నా మరణ శిక్ష క్రీస్తు భరించి నాకు విముక్తి నిచ్చారు. శార్నా మంచి విశ్వాసిగా శ్రమద్వారా క్రీస్తును రక్షకునిగా గ్రహించ గల్గింది హల్లెలూయ. శార్నా అనుభవంలో చెప్పిన మాటల్లో కన్నీళ్ళు ఎంత తీయనవో నాకు శ్రమలు ద్వారా తెలిసింది. ఆ క్రియ క్రీస్తు ప్రేమలో విలువైనవని గ్రహించాను. నశించిన ఆత్మలగూర్చి, గాయపడిన ప్రపంచం గూర్చి నేను ఏడ్వలేదు. ఒంటరిగా ఉండుట కూడా తృప్తిగా లేదు. నా తల్లి ఎప్పుడూ కుటుంబబీకులతో స్నేహితులలో, చుట్టు ప్రక్కవారితో సన్నిహితంగా మెలిగేది. నా

తల్లికిపుడు 83 సంవత్సరాలు. భర్త లేడు. యిల్లు అమ్మేసారు. ఈ లోటులన్నీ దేవుడు తీర్చాడు. నరులెల్లరు విడిచినను, ఆస్తి కోల్పోయినను యేసు చాలును అనే అనుబంధములో ఉంది. నాతో ఆమె చెప్పిన మాట ఏమనగా “జోనీ, నన్ను ఈ శ్రమల ద్వారా చాల మార్చారు. నేను నేనుగా బ్రతుకుట మానివేసాను. నాలో క్రీస్తు జీవిస్తున్నాడు. నిరీక్షణలో మహిమ కొరకు ఎదురు చూస్తున్నాను. ఈ శ్రమలన్నీ నాలో గర్వాన్నీ తొలగించాయి. నా ఆత్మ దేవునితో సుందరంగా జీవిస్తూ లోకాశలన్నీటికీ స్వస్థి చెప్పేసాను. క్రీస్తులో పయనం ఎంతో ఆహ్లాదాన్నిస్తుందిసుమా”. నిజమే దేవునికి దూరమై మన మేమి సాధించలేము.

నాకు తెలిసిన మీరొక స్నేహితురాలు జూలియా బీచ్ (Jule Beach) ఆమె అనారోగ్యంతో పడకపై నిలిచింది. ఒక్కొక్క రోజు ఎదుర్కొనుట దుర్భరంగా ఉంటుంది. ఉదయాన్నే ఆమె కళ్ళు తెరవక ముందే ఒక దీన ప్రార్థన చేసికుంటుంది. “ప్రభూ, యీ దినము నీకిష్టమైన సాక్షిగా నను నడిపించు”.

ఫిలిపి 4:13

నన్ను బలపరచువానిని బట్టి నేను సమస్తము చేయగలను. ఆమెలో నున్న సమస్త భయాల్ని, ఆందోళన కల్గించే భావాల్ని, పాపము గూర్చిన తలంపులన్నింటినీ దూరం చేసుకుంటుంది. వింతైన శక్తి ఆమెను ఆవరించే అనుభవం కేవలము ఉదయాన్నే సమర్పించుకొను ప్రార్థనా ప్రభావము వలననే. ఆమె ప్రార్థన బలమైనది. “ప్రభువా, నా ప్రియమైన యేసూ, నా శక్తి చాలదు. నీవు సర్వ శక్తి మంతుడవు ఒక్క అడుగు వేయగల్గానంటే కేవలము నీవు నాకందించే శక్తి ద్వారానే గనుక నా నిండు కృతజ్ఞత తెలుపుకుంటున్నాను. నీ పురునద్ధాన శక్తి ద్వారా నేనును అనుదినము బలాన్ని పొందుచున్నాను. అన్ని పరిస్థితులలో చాలిన దేవుడవు. నీకసాధ్యమేదైనా కలదా? నీకే ఘనత స్తుతి మహిమ కృతజ్ఞతలు ఆమెన్” నాకు పరిచయములో ఎక్కువ ఆశ్చర్య పర్చిన వ్యక్తి గ్రెగ్ ఎరిక్స్ (Grag Ericks) నా ఆఫీసులో పనిచేసే మంచి విశ్వాసి. నేను నా జారెడు కుర్చీలో కూర్చొని అతనిని గమనిస్తూ ఉంటాను. అతను చాల అందగాడు. చాల శ్రద్ధగా వస్త్రధారణ చేసికుంటాడు. డచ్ దేశస్తుడు అందమైన కళ్ళు కల్గి పొడుగా ఉంటాడు. అతని భార్య అతనికి విడాకులిచ్చి వెళ్ళిపోయింది. అతనికి యిద్దరు బిడ్డలున్నారు. ఒకరోజు ఒక చేతిలో డ్రయివ్ చేస్తూ అంగవైకల్యంగల అతని 10 సంవత్సరాల వయస్సు

రేయాన్‌కు అరటి పండు ఒలిచి పెడ్తున్నాడు. ఆ బాలుని అందమైన చిరునవ్వు చూస్తే సమస్తాన్ని మర్చి పోగలనని చెప్పాడు. గ్రెగ్ ఆరోగ్యవంతుడేమీకాదు. డయాబిటీస్ వ్యాధి బాధిస్తుంది. ఇన్సులిన్ ఇంజక్షన్లు చేసికుంటాడు. అతనికి 12 సంవత్సరాల కుమార్తె కెల్సీ ఉంది. ఆమెకు తండ్రి ప్రేమచాల ఇష్టం. ఆదివారాలు వారికి చాలకష్టంగా ఉంటుంది. విడాకులు తీసికున్న భార్య భర్తలు పిల్లలను కొన్ని రోజులు విభాగించి చూచుకుంటారు. ఆదివారం డ్రనోస్టోరులో తల్లికి బిడ్డలను అప్పగించుటలో గ్రెగ్ బాధ్యత వహిస్తాడు, కొన్ని సార్లు అరుపులు వింటూ వుంటారు. గ్రెగ్‌కి తనయిద్దరు పిల్లలంటే ప్రాణం నేను గ్రెగ్ భార్యను కలిసాను వారు మళ్ళీ పెండ్లి చేసికోగల్లితే పిల్లలు గ్రెగ్ సంతోషంగా వుంటారు కదా! అని ఆలోచించేదాన్ని. గ్రెగ్ నన్ను నా స్నేహితులను యింటికి చేర్చాక తన పిల్లలను చేరి వారిని తల్లినుండి తిరిగి యింటికి తీసుకొని వెళ్ళేదారిలో అతని కుమారుడు నిద్రపోతే ప్రశాంతంగా ఉండేవాడు.

గ్రెగ్ అతని భార్య గతంలో చాలగొడవలు మానసిక గాయాలు సరిచేయలేనివిగా ఉండేవి. ఎన్నో అపజయాలు, ఎదుర్కొన్నారు. గురిచేసికొని సంప్రదింపులు లేకుండా నిలిచిపోయేవి. రేయాన్ అనారోగ్యం వారికి మరింత బాధకల్గించింది. ప్రతి భార్య భర్త మద్య విడాకులకు దారి తీసే భయంకర కారణము కోపం, అసహనము 88వ కీర్తన అర్ధవంతమైనది. గ్రెగ్ ఏనాడూ “ప్రభూవా? నా బిడ్డ అంగవైకల్యం గూర్చి జాగ్రత్త లేదా? నా కెందుకీ శ్రమలు?” అని కోపం తెచ్చుకోలేదు. కొన్నిసార్లు ఫిట్స్ వచ్చినపుడు రేయాన్ నోరు కొరుక్కుంటాడు. క్రిందపడి కొట్టుకుంటాడు. ఎన్నో బాధల్లో కూడా గ్రెగ్ తన సాకులన్నీ దేవుని దగ్గరనె చెప్పుకుంటాడు. అతని నిరుత్సాహం. అతని నిరుత్సాహాలు, గుండెకోత కల్గించే గాయాలు, అన్నీ దేవుతోనె ప్రార్ధన ద్వారా విన్నవించుకుంటాడు. గ్రెగ్ ఓర్పునాకు ఓర్పును నేర్పింది. నేను నా ప్రమాదం జరిగిన మొదటి సంవత్సరమలో ఆస్పత్రిలో మంచం పైనుండగా నిరీక్షణ లేని అసహాయ స్థితిలో నిరాశ నిస్పృహలో పట్టరాని కోపం ఆవరించేది ఫిజికల్‌థెరపీకి వెళ్ళాలంటే చిరాకు కల్గి నిరాకరించేదాన్ని. స్నేహితులకు నాముఖాన్ని చూపించదలంచక త్రిప్పి పంపివేసేదాన్ని.

నాకు పరిచర్య చేసే నర్స్ నాబాధ గమనించింది. ఆమె పేరు (Hogel) హోగెల్. ఒక కుర్చీ దగ్గరలో వేసికుని నాకు ఊరటనిచ్చే మాటలు చేప్తూ వుండేది. ఒకసారి నాకు భోజనం తినిపించగా ఉసేసాను. కోపంతో అరచింది. “ఏం చేస్తున్నావు జోనీ?”

అంటూ విసరేసిన స్పూన్లు ప్లేట్లు అన్నీ సర్ధింది. నా మూతి తుడించింది. ఈ రీతిగా నీవు ప్రవర్తిస్తే ఆస్పత్రి నుండి యింటికి వెళ్ళలేవు జాగ్రత్త! ఈ మాటలు నన్ను గాయపర్చాయి కన్నీరు కార్చాను. నీకు పెట్టిన ఆహారము రుచి లేదు. ఎలాగో తిన్నాను. ఒక్కమాటైనా ఎదురు చెప్పలేదు. నేను ఏడ్చేందుకు కూడా స్వేచ్ఛలేని దాన్ని అసహాయతతో చేతులు లేని నేను కన్నీళ్ళను కారేముక్కు తుడుచుకొనే యోగ్యత లేదు. నేనీస్థితి భరించలేను. సహాయం చేయండి అంటూ మౌనంగా ఆక్రోషించాను. వెంటనే వింత ధైర్యముకల్గింది మౌనంగా ప్రార్థించాను. "దేవా నేను మరణానికి సిద్ధంగా లేనిచో కనీసం బ్రతకడానికి ఏదైనా దారి చూపండి అని ప్రార్థించేదాన్ని.

కీర్తనలు 34:18

ఎందుకో చిన్నప్పటి కంఠతావాక్యం గుర్తుకు వచ్చి గొప్ప ఆదరణ లభించగా బైబీలు చదువుకొవాలన్ని ఆసక్తి కల్గింది. నా శరీరమంతా మిషనులతో ప్రేములతో బంధీగా ఉంది. నేను పైనుండి నోటితో బైబీలు పేజీలు కట్టితో త్రిపుకోగలను. నా కిష్టమైన 88వ దావీదు కీర్తన, 149వ కీర్తన నిరీక్షణ కల్గించేవి. దైవ వాక్యంలో ప్రశ్నలునన్నుతాకాయి. కీర్తనా కారుని నిరాశ దైవం వైపు మరలింది. దేవుని వైపు చూస్తే క్రొత్త ఉత్సాహం నిరీక్షణ పొంగుకుని వస్తుందని గ్రహించాను.

హెబ్రీ 4:12

నిజముగా దేవుని వెదుకుటకు ఆరంభిస్తే తప్పక ఆయన సన్నిధి లభిస్తుంది. దేవుడు స్పష్టంగా ప్రత్యక్షము కాలేదు గానీ ఆయన సన్నిధిని అనుభవించాను. దేవుడు నన్ను సంరక్షించగలడని నమ్మాను. నా నిరాశ నిరీక్షణగా మారింది. దేవుని కౌగిలిలో నున్నా నన్న భావం నాకెంతో ఊరటనిచ్చింది.

నాకు జిమ్ అనే స్నేహితుడుండేవాడు .అతను వ్యాపారి ముగ్గురు పిల్లలను వదిలి ఊర్లు తిరిగేవాడు. 7 సంవతరాల కుమార్తె, నాన్న లేనపుడు అమ్మకు ఏరీతిగా సహాయం చేయిగలను? అని ఆలోచించింది. 5 సంవత్సరాల కుమార్తె నాన్న గెడ్డం పట్టి పువుతూ నేను కూడా సహాయ పడతానంది. చిన్నబాబు అందంగా నవ్వి బై అని చెప్పాడు. ఆ తర్వాత దూరమగుచున్నాడని ఏడ్చాడు. యీ అనుభవం జిమ్‌ను మార్చేసింది, ప్రయాణం మానేసాడు. పిల్లలను హత్తుకొని, ఈ ఆనందంచాలు అని తలంచాడు. ఆ

చిన్నబాబు దుఃఖము తండ్రి హృదయాన్ని తాకి కదిలించగా మన పరలోకపు తండ్రి మన దుఃఖాల పట్ల ఎంతగా ప్రతి స్పందించగలరో చెప్పగలరా? కీర్తనలు 18లో దావీదు ఆవేదన వివరించాడు. మన ప్రశ్నలు, మన కేకలు దేవున్ని తప్పక కదిలిస్తాడు.

కీర్తన 21:1

నా దేవా, నా దేవా, నా చేయి విడిచావెందుకు అని ఆక్రోషించాడు.

హెబ్రీ 13:5

నిన్ను విడువకు ఎడచాయను అన్న వాగ్దానం కూడా మనకొరకే ఎన్నో మిలియన్ల దూరంలో నున్ననూ మన దు:ఖం గుర్తించగలడు. మన ఆక్రందన వినగలడు.

కీర్తన 13:1-2

కీర్తన 27:13-14

ఎంత గొప్ప ఆదరణ గల వాగ్దానము! శ్రమలో దేవుని ఆదరణ గుర్తించావా?

కీర్తన 51:1-4,6

నాకు తెలిసిన మరొక వ్యక్తి అనుభవంలో 1981లో ఒక త్రాగుబోతు తల్లికి పాపకల్గింది. ఆ పాపకు తండ్రి ఎవరో తెలియదు. మిలటరీలో నున్న ఎవరైనా అనామకుడా? ఆ తల్లి కోపంగా అరచుట త్రాగిన (సీసాలు) పగులగొట్టుట చేసేవాడు. ప్రస్తుతం తల్లి అసభ్య జీవితం జీవిస్తున్న వ్యక్తిని తండ్రి అని పిలిస్తుంది. ఆ పాప పేరు గ్లెండా (Glenda) ఆమె అంకుల్ బాబ్, ఎడిత్ ఆంటీ మంచి ప్రేమగల విశ్వాసులు.

ఆ గ్లెండాకు 8 సంవత్సరాల వయస్సులో వాళ్ళ నాన్నతో అంకులు బాబ్ ఘర్షణ పడుట చూచింది. పెద్దమ్మాయికొక చోటు నిర్ణయించి, చిన్న పాపను నాన్నవద్ద నిద్రపోవాలని తల్లి శాసించింది. బయట వర్షము చుక్కలు పడుట చూచింది. అది విచారం కల్గించింది. తండ్రి కాని తండ్రి ఆ పనిపాపతో అసభ్య ప్రవర్తన ఆమెను తీవ్రంగా బాధించింది. అర్థం చేసికోని దయలేని తల్లితో ఏం చెప్పగలదు? మౌనంగా దేవుని ప్రార్థించింది. ప్రభువా నా మంచి ప్రవర్తనను బట్టి నన్ను దయగా చూచి మంచి భవిష్యత్తు నీయండని ప్రార్థించేది. ఆమెకు సరిగ్గా 12 సంవత్సరాల వయస్సు కల్గింది. ఆమె ఒంటరిగా పండుకోగల్గుతుంది. గత గాయాలు ఆమెను తీవ్రంగా

బాధించేయి. తన స్నేహితుల్ని ఎన్నడు యింటికి పిలిచేదికాదు. త్రాగుడు మద్య అరుపుల అసహ్యతలో జీవించింది. ఎంతో మంచి తల్లిదండ్రుతో మంచి గృహంలో జీవించాలనిపించేది. ఏ తల్లి అయినా నన్ను ప్రేమగా చూస్తే ఎంత బాగుంటుంది? అని తలంచేది.

చివరకు నర్సింగులో చేరింది. పని పూర్తికాగానే ఒంటరితనం చుట్టు ముట్టేది. ఒక రోజు నాలుగు వాక్యాలతో రక్షణ లభిస్తుందనే కరపత్రం దొరికింది. పర్సులో పెట్టుకుంది. ఒంటరిగా తనంలో మరణించాలని, నిద్రమాత్రలు వేసికోదలసి పర్సేతీస్తే, మాత్రలకు బదులు కరపత్రం దొరికింది. అది మంచము చేరి చదివి, తన మనస్సు క్రీస్తు వైపు తన జీవితాన్ని మరలుకొని మోకరించి ప్రార్థించింది. తన పాత వస్త్రాలకు బదులు నీతివస్త్రాలచ్చిన దేవుని సుత్తించింది.

మంచి బైబీలు కొనాలని ఒక ఆదివారము బజారుకుబయలు దేరింది. ప్రతివాక్యం నజీవమై ఎగిరిదూకి తనముందునిల్చిన సంబరం కల్గింది. సజీవమైన సస్సంబంధం క్రీస్తుతో కల్గింది. పరమానంద భరితురాలైంది. తనకు వివాహమై బిడ్డలతో విహహాజీవితం గడిచి చాల కాలము జరిగినను గత చేదు జ్ఞాపకాలు తనను వెన్నంటివుండేవి. స్వంత అమ్మ తనను కొట్టి, శపించి కేకలు వేస్తున్న అసహస్థితిలో కొంచెము ప్రేమకూడ యివ్వని గత బాల్యదిశ క్షమించరానిదిగా గ్రహించింది. అహ! దేవుదేనా బాధను తీసివేయగలడు కద! ఈ జవాబు ఆమెకు ఊరట నిచ్చింది. ఒక్క చిన్న దైవ వాక్యము అమ్యూలమైన ముత్యమువంటిది.

“ప్రభూ, నీవు సిలువలో పల్కిన మాటలు నాకు అర్థమవుతున్నాయి. వీరేమి చేస్తున్నారో వీరికి తెలియదు వీరిని క్షమించు. నేను కూడా క్రీస్తును అనుకరిస్తూ నన్ను బాధించిన వార్ని క్షమించగలనా? సహాయం చేయండి” అని ప్రార్థించగా నెమ్మది కల్గింది. పసిపిల్లగా తల్లికొట్టి దూషించినపుడు ఎదురుతిరగలేక పోయింది. చెడుపనులు చేసిన వారికి శిక్ష తప్పదుగాని ఎప్పుడు? ఈ పశ్న జవాబు క్లిష్టమైనంది. ఆమె చివరకు క్రీస్తు ద్వారా శ్రమను పొంది తృప్తిపడిన జవాబుతో నెమ్మది గలహృదయంతో సరియైన దారిలో ప్రయాణం చేయగల్గింది. ప్రతి పశ్నకు జవాబు యేసేనని పూర్తిగా నమ్మింది. అదే ప్రతి విశ్వాసి చేయగలపని.

అధ్యాయము - 8

“ఒక్కపుడు నేను చెప్పులులేవని చాల సణుగుకొని ఏడ్చాను, కానీ కాళ్ళు లేని వ్యక్తిని చూచాక నాకు కనువిపుకల్గి అడుగుట మానివేసాను”. ఈ మాట ఒక భక్తుడు తన అనుభవంతో తృప్తిపడుట గూర్చి చెప్పారు. నా స్నేహితురాలు మేరీజీన్ నాకు సన్నిహితంగా ఉండేది. తనకు నా జీవితము, నా మాటలు నాసేవ పట్ల చాల యిష్టత ఉండేది. నా వలె అన్ని దేశాలు ప్రయాణము చేస్తూనె ఉండేది. విరామము లేకుండా విశ్రమించకుండా క్రైస్తవ విశ్వాసింగా మిషనరీగా జీవించేది.

ఒకసారి ఒక దేశంలో ఒక చల్లని వేళ కాఫీ త్రాగుతూ ప్రశాంతంగా కూర్చున్నాము. ప్రక్కన పసిపిల్లలు స్ట్రోలరులో, కొందరూ కేరింతలు కొడ్తూ ఆనందిస్తున్న పార్కును వినోదంగా గమనించసాగాము. నా మాటల్లో మరొక స్నేహితురాలు గూర్చి చెప్పసాగాను. ఆమె పేరు బోనియంగ్ (Boniue Young) ఆమె నివాసం మంగోలియా గార్డెన్‌లో ఒక చిన్న నర్సింగ్ హోములో ఒకలోయ ప్రాంతంలో వుండేది. ఆమెకు భయంకరమైన నరాల బలహీనత వల్ల రోజంతా పడకపై వుండేది. మేమిద్దరము అసహాయసిత్థిలో నున్న బోనీని కలిసి నిరాశగా నన్ను ఆమె ప్రాణానికి నెమ్మది నివ్వాలని వెళ్ళడానికి నిర్ణయించుకున్నాము.

వెంటనే ఫోను చేసి ఆమె నర్సింగ్‌హోమ్ చేరాము. ప్రయాణంలో మంచి పాటలు హాయిగా పాడుచూ బయలుదేరాము. మా జారెడు కుర్చీలు మూలనున్న ఆమె మంచం చేరుటకు సమయం పట్టింది. ఆమె మాయిద్దరిని చూడగానే కళ్ళు వింత కాంతితో ఆనందంతో మెరిసాయి. ఆప్యాయంగా ఆహ్వానంపల్కింది. ఊపిరి చాల కష్టంగా ఉండగా మాట స్పష్టత లేదు. ఆలస్యంగా ఒక్కొక్క మాట పల్కేది. చక్కని పాట మెల్లగా పాడింది. ఆమె మంచం ప్రక్కన కిటికీ గుండా చూచే చెట్లపై పక్షులు ఆమెకు స్నేహితులని తెల్పింది. ముగ్గురము కలిసి పరలోక ప్రార్థన చెప్పుకున్నాము.

క్రైస్తవ విశ్వాసులముగా మేము సర్దాగా షాపు వద్ద పార్కువద్ద విలాసంగా గడపిన సమయం కన్నా దీన స్థితిలో స్నేహితురాన్ని దర్శించుటకు శ్రమపడుటతో దివ్య శాంతి, వింత ఆనందం తృప్తి కల్గిందని యిద్దరమూ సంతోషించాము. పౌలు పిలిప్పీ పత్రికలో తెల్పిన మాట చాల అపురూపమైన భావం గలది మాత్రమే కాదు

గానీ విధిగా విశ్వాసి అనుసరించ యోగ్యమైనది. చాలసార్లు నేను నా పరిచర్య జోని అండ్ ఫ్రండ్స్ (JAF) లో జారెడు కుర్చీలు పంపిణీ సమయంలో కాళ్ళులేనివారు నిసృహాయస్థితిలో నుండగా నా మాటలు నా కుర్చీలు అందుకున్న తర్వాత వారి కళ్ళల్లో కృతజ్ఞత, ప్రేమగల చూపులో నేను పొందిన ఆనందం నేను మాటలలో వర్ణించలేను.

"ప్రభూ నన్ను 40 సుదీర్ఘ సంవత్సరాలు కాళ్ళు చేతులులేని నాదీన జీవితం వేలాది అసహాయల ఆనందం కొరకు పరిమిత్తం చేసినందుకు వందనాలని చెప్తాను. నాకెన్నో ఉత్తరాలు వస్తూ వుంటాయి. తృప్తి అనే పదానికి జవాబు జెర్రి జీవితమే. క్రైస్తవ జీవితంలో ఫిలాసఫీ భావం ఒకటుంది. "స్వస్థత చేకూరని స్థితిలో ఆనందిచడమే చేయగల్గినది" నా జీవితంలో అదేమాట నెరవేరింది. నాకు అందిన ఉత్తరము చదివి నేను దేవునిస్తుతించాను. ప్రియమైన జోనీ, నా జీవితంలో దేవుడు చేసిన ప్రతి అనుభవాన్ని బట్టి అత్యధికంగా ఆవాక్కయి స్తుతిస్తాను. ఎన్నోపాపం చేసి వ్యభిచార కూపంలో కూరిన నా జీవితాన్ని నిరాశలో అభద్రతా జీవితాన్ని జికట ఉబిలో నుండి తీసి బండపై నా అడుగులను స్థిరపరిచారు. క్రొత్త గీతాన్ని నానోటనుంచారు. కీర్తనలు 40లో చెప్పినట్లు అనేకులు యీ అనుభవాల్ని చూస్తూ భయపడి దేవుని విశ్వాసించగలరు. నేనంతో గొప్ప గుర్తించగల వ్యక్తి నేమికాదు. కానీ నేను సేవించేది గొప్పదేవుడను, నన్ను ఉద్ధరించిన స్థితిని నేను జ్ఞాపకం చేసికోగల నేను అయోగ్యురాలను. అందుకే దేవుడు నమ్మకస్తుడైనందుకు ఆయనకే కృతజ్ఞత తెల్పుకుంటున్నాను. నీకు తెలుసుకద నాజీవితం సరిచేసికొని పెండ్లియ్యాక పుట్టిన కుమారుడు జకర్య కేవలము 4 సంవత్సరాల బాలుడే గానీ, గుండె బబ్బుతో వాల్యు సరిలేక వెంటిలేటర్ల సహాయంతో జీవిస్తున్నాడు. మరొక ఆపరేషను కొరకై సంసిద్ధమవుతున్నాడు. ఒక తల్లిగా నేను వాడు పడుతున్న బాధ ఎదుర్కొనుటను బట్టి నీ పరిస్థితిలో నీ తల్లిదండ్రులు ఎంతటి బాధకు గురయ్యారో తెలిసికొని చాల దు:ఖిస్తాను. యిది అతనికి దుర్భర పరిస్థితియైనను దేవుని ప్రేమ, ఆయన జ్ఞానాన్ని బట్టి ఆయన చిత్తానికి నన్ను నేను సమర్పించుకుంటున్నాను. ఆయన నమ్మకత్వాన్ని బట్టి నేను ధైర్యంగా ఈ శ్రమను ఎదుర్కుంటున్నాను. అతని అనుభవంలో 26వ సార్లు ఆస్పత్రిలో జాయిన్ అయ్యాడు. అతనికిది 15వ ఆపరేషను. ఎంతో బాధ ఎదుర్కొవాలి ఎన్నో ప్రశ్నలు వస్తాయి, ఎన్నో కన్నీళ్ళు, ఎన్నో నిర్ణయాలు జరుగుతూనె

వుంటాయి. దేవుడు కనిపెట్టి చూస్తూనే వుంటున్నాడని నాకు తెలుసు. ఒక్కొక్క సారి సర్కస్‌లో త్రాడు బ్యాలెన్సు చేస్తూ నడుస్తున్నానా దేవుడు క్షేమంగా గమ్యం చేర్చునేర్పుగల శక్తిమంతుడని నమ్మలేను. నాకోసం నాబిడ్డ జాక్ కోసము తప్పక ప్రార్థించు జోనీ. నీ ప్రార్థనపై నాకు నమ్మకముంది. ప్రేమలో ప్రభువునందునీ సోదరి జెర్రీ.

సంతోషానికి నిర్వచనముందా? డ్యూటీ ద్వారా త్యాగం ద్వారా, నమ్మకం వల్ల, అంకిత భావంతో కూడిన పనులవల్ల లభించేదే ఆనందం మంచి సఖ్యతగల వివాహ జీవితంలో శ్రమ భరిస్తే గౌరవం లభిస్తుంది. కృతజ్ఞత లేని బిడ్డలను బట్టి శరతులులేని ప్రేమ చూపగల్గితే అది త్యాగమగును. ప్రమోషన్ కనుచూపు దూరంలో ఉన్ననూ అతి శ్రద్ధగా కర్తవ్యాలను నిర్వహిస్తే అది నమ్మకత్వమే. అంకిత భావంతో యితరులకు చేయుసేవ చెప్ప శక్యముగాని సంతోషాన్ని సమకూర్చుగలదు. తృప్తి ఆనందము ప్రక్క ప్రక్కనే వుంటాయి. అందుకే పౌలు మరలా చెప్పుదును ఆనందించండి అన్నారు. జైలు జీవితంలో పౌలుచాల ఆనందంగా శ్రమతో పాటలు పాడాడు. లోకాశలన్నీ వదులుకొని నిస్వార్థంగా యేసువైపు చుస్తూ ఆనందించడమే అసలైన తృప్తిగల జీవితమని పౌలు అనుభవంగా చెప్పాడు. మోషెకూడా ఐగుప్తు ఐశ్వర్యాలన్నీ వదలుకొని తన ప్రజలలో శ్రమ అనుభవించుటయే తృప్తిగల జీవితమని గ్రహించాడు.

నా శరీరం అంగవైకల్యంతో అసహాయస్థితిలో జీవనం గడిపి నను నేను యీ తృప్తి గూర్చి నేర్చుకుంటూనే ఉన్నాను. దేవుడే నేర్పిసున్నాడు.

కీర్తనలు 16:11 నీ సన్నిధిలో సంపూర్ణ సుఖములుగలవు

కీర్తనలు 73:25 తృప్తి అనగా సంపూర్ణ భావం అంటే యింకేమీ అవసరములేదన్న భావం

దనలెమా 8:3 దేవుని వాక్యము విశ్వాసంలో క్రీస్తు కొరకు ఆకలిగొనుట మాత్రమేనని నమ్మాలి. నీతికొరకు ఆకలిదపులు గలవారు ధన్యులని క్రీస్తు తెల్పారు.

నా స్నేహితురాలు (Joice) జోయిస్ చాలగొప్ప వ్యాపారవేత్త, ఎన్నో మిలియన్ల డాలర్లతో వ్యవహారాలు గలది. ఆమెకు పెండ్లిలేదు. ఒంటరిగా వుంటుట ఆమెకిష్టము. అసంఖ్యామైన అవకాశాలు ప్రయాణం చేసేందుకు ఆమెకున్నాయి. ఎందరో ఆమె సహాయం కోరేవారున్నారు. నాతో మాట్లాడే సమయంలో ఆమెనాతో చెప్పిన దేమనగా

నాజీవితం బాధలకు అతీతము. అపుడపుడు ఫ్లూజ్వరం నన్ను బాధిస్తుంది. ఎందరో ఎన్నో కష్టాలుపడి క్రీస్తు కు సాక్షులుగా జీవించు చుండగా నేను అంతమంచి విశ్వాసిగా ఉన్నానా లేదా? ప్రతి విశ్వాసి తనను తాను ఉపేక్షించుకొని సిలువ నెత్తుకొని సాగిపోవాలి – సిలువ మోయుచున్నప్పుడు ఆ భాద తెలియకుండా ప్రభుని కృప ఉంటుంది. సేవ చేసే వారంతా దేవుని హృదయానికి దగ్గరగా నున్నారా?

వీరంతా తప్పిపోయిన కుమారుని కథలో పెద్దకుమారుడు తండ్రి చెప్పినట్ల విధేయతతో తన పని నమ్మకంగా చేసేవాడు. చిన్న కుమారుని తండ్రి ప్రేమించుటను బట్టి అసూయలో కుమిలి పోయాడు. అయితే అతని తండ్రి చెప్పిన మాటలు నీవు ఎప్పుడూ నాతోనే ఉన్నావు నాకున్నదంతా నీదే కదబాబూ అని ఎంతో ప్రేమతో తెల్పాడు. చిన్నవాడికి కొంత భాగమే ఉన్న పెద్దకుమారునికి తండ్రితో అన్ని సంపదలూ అనుభవిస్తూనే ఉన్నాడు అది మర్చిపోయాడు. జోయిన్ అనుభవం పెద్దకుమారుని జీవితం పోలివుంది.

దేవునికొరకు శ్రమపడే వారికొరకు శ్రమపడని జాయిన్ వంటి వారికొరకు ప్రతి ఫలము ఎప్పుడూ దాచి వుంచాడు.

తిమోతి 4:7-8 : గతంలో కార్నాలార్సెస్ జీవితం గమనిస్తే, ఆమెకు కాళ్ళులేవు, కళ్ళు సరిగా కన్పించవు. ఈమెను చూస్తూ జోయిస్ లాంటి వారు ఆశీర్వాదం గ్రహించగలరు.

యాకోబు 5:10-11 అనుదినాహారాన్ని ప్రభువు అందరికీ అందించేవాడు ప్రేమించేవాడని అందరూ నమ్మాలి.

విలాప 3:22-23

గతంలో నేను వివరించిన శావ్నా జీవితంలో గొప్ప సినిమా స్టార్ అతిచిన్న వయస్సులో నిర్లక్షంగా కారు నడిపి మరొకవ్యక్తి చావుకు కారకురాలై జైలు పాలయింది. యిటీవల ఆమెనాకు ఉత్తరం వ్రాసింది. నాకు యీ స్థితిలో వారిని ఆదరించాలంటే చాల యిష్టంగా వుంటుంది. ప్రియమైన జోనీ, ప్రభువు ప్రేమలో సంతోషంగా శ్రమను భరిస్తూ సాగిపోతున్నాను. నన్ను క్రొత్త సెల్‌కి మార్చారు. యావజ్జీవ శిక్ష పడిన యిద్దరి ఖైదీల మద్య నన్నుంచారు. నేను వారితో బైబీలు స్టడీ చేయదలిచాను. అతిక్లిష్టమైన శ్రమలతో ఎలా స్పందించాలో దానికాధారమైన బైబీలు ధ్యానాలు చేస్తున్నాము. నేను ఏడ్చి నేలతడి అయేంతగా దు:ఖించి ప్రార్థిస్తున్నాను.

దేవుడు తగిన జావాబిస్తున్నారు. అన్ని శ్రమలు బాధలు దేవుని పాదాలపై పెట్టి ఆయనే సమస్తాన్ని ఆయన ఆధీనపర్చుకొని నడిపించగలరని నిరీక్షణలో జీవిస్తున్నాము. యీ అనుభవం అద్భుతమైనది క్రీస్తు సిలువ ప్రక్కనున్న దొంగ వలె నాపాపాలకు శిక్ష అనుభవించిస్తున్నాను. ఒక వ్యక్తిని చంపిన పాపభారం నాపై ఉంది. అమాయకుడ్ని చంపాను. నాపాత రోత జీవితాన్ని బట్టి యిద్దరి మరణాన్ని ఎదుర్కొన్న పాపభారం నన్ను బాధిస్తూనె ఉంది. క్రీస్తు నా కొరకు చేసిన త్యాగం గూర్చి గతంలో గుర్తించనందుకై చాల దు:ఖించుచూ ఉంటాను. కానీ క్రీస్తు క్షమించే దేవుడని గ్రహించి, నా పాప శిక్ష జైలులో భరిస్తూ అనేకుల రక్షణకైనా జీవితాన్ని అంకితం చేస్తున్నాను. నా కొరకు ప్రార్థించు, జోనీ, ప్రేమలో శ్వార్నా. యిపుడామె క్రీస్తు సిలువత్యాగాన్ని గ్రహించింది. క్రీస్తుతో సమృద్ధిని తెలిసికోగల్గింది. ప్రతి దినము ఆయన కృపలను తలపోసుకుంటుంది. ఈ శ్రమలన్నీ ప్రతి దినమూ గణన చేస్తూ శ్రద్ధగా క్రీస్తుతో నడకను క్రమపరుచుకుంటుంది.

తృప్తి అనే అనుభవం ఏ నిరీక్షగలవారంలో గ్రహింప జేస్తుంది. తృప్తి ఎన్నో చిన్న చిన్న అనుభవాల ద్వారా క్రీస్తును అంగీకరించుటను గ్రహింపజేస్తుంది. యిపుడు జీవించే జీవితము నీవుయిష్టపడని దైనను, ఒక్కొక్కరోజును అనుభవించునపుడు నీవు నిజముగా ఆశీర్వాదం పొందినావు అని గ్రహిస్తావు. బైబీలు గ్రంధము చెప్తున్న సత్యమేదనగా శ్రమలో ఆనందించాలనియే. శ్రమలను గొప్ప భక్తులు ఆహ్వానించేవారు. దేవుడు వాస్తవంలోకి ప్రవేశించాలని ఆశిస్తున్నాము. మనకై నిర్ధేశించిన పరలోకం చేరాలనే దేవుడు ఆకాంక్షనీ గ్రహించాలి. క్రొత్త జీవితమే నీ వాస్తవ జీవితము. ఆయనే మన జీవము. మనమందు కొనే నిత్య జీవానికి ఆధారము.

రోమా 8:17–18

దేవుడు మనలనుండి ఏమి ఆశిస్తున్నారనగా మండే గుండెలు నిరీక్షణకాంక్షతో భవిష్యత్తులో దైవరాజ్యం కొరకు కనిపెట్టాలనియే. నిరీక్షణ తప్పక కావాలి. శ్రమ అనేది పరలోక భావాలలో నిరీక్షణ అనే కొలిమిని మండించేది. అయితే మన నిరీక్షణ ఏమీ? ఈలోక శ్రమలు, మన పాదాలు ఉబ్బిపోజేస్తాయి.

యెష 40 :6,8   అదే భక్తుడు నిరీక్షణలో మంచి భావాలు సూచించారు.

యెష 35 :3,6,10 యిదేమాట పౌలుకూడా చెప్పారు

ఫిలిప్పీ 3:21

నిజముగా క్రీస్తు రాకడ కోరేవారు ప్రభువైన యేసు రమ్ము అని పలుకుతారు. వ్యవసాయకుడు పంటకై ఎదురు చూచునట్లు, సైనికుడు వాచ్‌టవర్‌కై వేచియున్నట్లు, ఆటగాళ్ళు చివరగా చేరవలసిన గమ్యం చూడగల్గునట్లు, మంచి బుద్ధిగల కన్యకలు పెండ్లి కుమారునికై చూచినట్లు దీపములు నూనెతో సరి చేసికొని, గుండెల్లో నిరీక్షణ అనే మంట మండగా కళ్ళు ఆశతో ఎదురు చూచినట్లు రాకడపై ఎదురుచూడాలి. పరలోకమనేది చూడడానికి కాదు. యేసుకొరకు ఎదురుచూచే స్థలము. ఆయన కొరకే యిహలోక శ్రమలన్నీ ఓర్చుకున్నాను. అన్ని దేశాల కొరకే యీ నిరీక్షణ, ఆ క్రీస్తూ విరిగిన హృదయాలు బాగు చేసేవాడు. పాపులను ప్రేమించే రక్షకుడు. మనల్ని ప్రేమించే క్రీస్తు మనకు కావాలి. క్రీస్తు వైపు చూస్తూ శ్రమలు భరించే కార్లాకు కాళ్లలేవు, కిడ్నీ, వ్రేళ్ళు కూడా లేవు. భూమిపై ఆమె ఆకారము చాల వికృతంగా ఉండవచ్చు. అయితేనేమి? మహిమగల అందమైన దేహం ప్రభువిస్తారు. జాన్ జీవితం దుర్భరమై చీమలు తినే దుస్థితిలో పడకలో నశించాడు. అతనికి గొప్ప ప్రతిఫలం ముందుంటుంది. గ్రెగ్ భార్య పిల్లలను వదిలిభర్తను వదిలిపోగా ఓర్పుతో భరించి అంగవైకల్యంగల బిడ్డను ఆ చిరునవ్వును చూస్తూ ఆహ్లాదపడే అతనికి మంచి జీవితం క్రీస్తు దాచారు. ఎందరో హింసలు క్రీస్తుకై భరించి సాక్షులయ్యారు. ఆ శ్రమలకు దేవుని దృషిలో అర్థముంది. క్రీస్తు లాజరు సమాధిప్రక్క నిలిచి ఏడ్చాడు. గిత్సె మనెతో ఏడ్చారు. మన శ్రమల పట్ల అవగాహన కల్గివున్నాడని నమ్మాలి. ప్రతివ్యక్తి క్రీస్తురాకడతో ఎతిగిత్తి పాడగలరు.

క్రీస్తు పాపులను సంరక్షించగలడు బాధలలో నున్న వారికి ఉపశమన మిస్తారు. ఎదురు తిరుగు బాటుదార్లను అణచివేయగలడు, సమస్తము తిరిగి పొందగల ధన్యతనిస్తాడు.

ప్రకట 5:12

మనము మన మోకాళ్ళపై నిలిచి మన కృతజ్ఞత వెలిబుచ్చాలి. ధవళ సింహాసనాసీనుడు యూదాశోత్ర కొదమ సింహం మన మద్యకు వస్తారు. గాయపడిన

క్రీస్తు హస్తాలు మన చేతిని స్పందిస్తాయి. ఆయన గాయాలు. నీవు పొందిన గాయాల బాధను తగ్గిస్తాయి. నీవు పొందిన నిరాదరణ బాధలు, క్రీస్తు నిన్ను ఆయన రక్తము ద్వారా కొన్నాడని జ్ఞాపకం చేస్తాయి. నీ బాధలన్నీ క్రీస్తును ఆశలో ఎదుర్కొనుటకు సహకరిస్తాయి. భయములేని స్థితిలో ఆనందిస్తావు. దు:ఖము రాత్రి కాలానికే పరిమితము. ఉషోదయము వస్తుంది. ఆనందం వెల్లివిరుస్తుంది. సంతోషగానాలతో క్రీస్తును సంధిస్తాము హల్లెలూయ.

అద్యాయము - 8

చాలసార్లు దేవుని హస్తము ఆయన మంచి పనులపై నున్నట్లు గ్రహిస్తాము. దేవుని హస్తము శ్రమలపై ఎట్లు ప్రభావం చూపగలదో యీ పుస్తకము బోధిస్తుంది. దేవుని సున్నిత భావాలు ఈ పుస్తకంలో గోచరిస్తాయి. తీయని అనుభూతి దేవుని ప్రేమలో, ఆయన సహావాసంతో ఆయన అపరిమిత జ్ఞానంతో వుందని నమ్ముతాము. చాల విషయాలు శ్రమలకు దోహదమవుతాయి.

శ్రమలెందుకు వస్తాయి?

1. యితరుల నిర్లక్ష వైఖరి వల్లనే.

2. సైతాను అతని అనుచరుల చర్యలు ఫలితంగా లభిస్తాయి.

3. విషక్రిముల వల్ల లభిస్తాయి.

4. భూకంపాలు, సునామిల ప్రభావం వల్ల పొందుతాము.

5. ప్రజలు తయారు చేసికున్న మిషనులు పరికరాలు అనగా బ్రిడ్జి పడిపోవుట విస్పోట ఘట్టనలు దోహతమవుతాయి.

6. శారీరక రోగాలు, వంశపారంపర్యంగా లభించే అస్వస్థతలు డయబిటీస్, రక్తపోట్లు రోగాల ఫలితంగా అనుభవిస్తాము.

7. మానసిక రోగాలు, నిరాశ, నిస్పృహ, భయము, విచారము నేర భావము మొదలగు విషయాలన్ని ప్రమాదాల వల్ల కూడా శ్రమలుంటాయి. వీటన్నింటిని ఆధీనములో నుంచుకోగల సమర్దుడే మన సృష్టికర్త.

బైబిలు పరంగా శ్రమలో దేవుని ప్రాముఖ్య ఉద్దేశాలు

1. దేవుని ప్రత్యేక ఉద్దేశ్యములో శ్రమలెందుకు? అని కనుగొనగల్గితే దేవుని వాక్యము సూటిగా తేలిగా తెలియపర్చునని గ్రహించాలి. మనవునికి పట్ల దేవుని అపారశక్తిని అవగాహన చేసికొనుటకు శ్రమలు అనుమతిస్తారు.

2. మనము శ్రమలతో నలిగిపోకుండా పరిశుద్ధపరచి, విమోచించి, బలపరచి పడిపోకుండా నిలబెడతాయి.

కీర్తనలు 66:8

హెబ్రీ 2 :10

3. నశించే పోయే యీ మట్టి శరీరము క్రీస్తు జీవితము గూర్చిన సద్భావాన్ని గ్రహించుటకు శ్రమ అవసరము. 2కొరింధి 4:7-14

4. శ్రమలు దేవునిపై ఆధారపడు ధన్యతనిస్తాయి. 2కొరింధి 12 : 9

5. శ్రమలు మనల్ని విధేయుల్ని చేస్తాయి. 2కొరింధి 12 : 7

6. శ్రమల క్రీస్తు స్వరూపంలోనికి మనల్ని మలుస్తాయి. పిలిఫి 2 : 1-11

7. క్రీస్తు మనపట్ల తన స్వభావాన్ని కల్గి యుండాలని కోరుటకే ఆసక్తి కల్గి యున్నాడనియు, మన సుఖ జీవనం గడుపుటకు కాదని తెలిసి కోవాలి.

రోమా 5:3,4

హెబ్రీ 12 : 10-11

8. క్రైస్తవ జీవితంలో క్రీస్తు నేర్పించే విలువైన పాఠము శ్రమల నుండి దూరమగుట కాదు గాని క్రీస్తు వలె నుండాలనియే

2కొరింధి 4 : 8-10

రోమా 8:28-29

9. కీర్తన 107:17

10. విధేయత, ఆత్మ నిగ్రహము శ్రమల ద్వారా నేర్చుకోగలము.

యిష్టతతో దేవుడిచ్చిన శ్రమను ఎదుర్కొనుట క్రీస్తు పట్ల ప్రేమకు గుర్తు .

హెబీ 5 : 8

కర్త 119 : 67

రోమా 5:1-5

యాకోబు 1:2-8

11. యిష్టతతో దేవుడిచ్చిన శ్రమను భరించుట దేవుని ప్రేమించుటకై గుర్తు.

2కొరింధి 8:1-2,9

12. శ్రమ అనేది పాపమునకు పొందు శిక్ష.

హెబ్రీ 12:4-13

13. శ్రమ అనేది దుష్ట వ్యక్తుల వల్ల కల్గిన పరిమాణములో కొంత బాధ్యత గలది.

కీర్తనలు 27:12

కీర్తనలు 37:14-15

14. క్రీస్తు రాజ్యము సంపాదించుటలో శ్రమ పడుట అవసరము.

2థస్త 1-5

15. క్రీస్తు సువార్త నిమిత్తము ఎదుర్కొను శ్రమలు క్రీస్తు కొరకే

2 లియా 2:8-9

16. న్యాయము కోసం పోరాడుటను బట్టి శ్రమపడతాము.

1 Peta 2:19

17. యేసు నామము నిమిత్తము శ్రమ పడతాం

Acts 5 : 41

1 Peta 4 : 14

18. నీతి మంతులు క్రీస్తు కొరకు శ్రమలతో పాలి వారకుటకని గ్రహించాలి.

2 కొరింధి 1:5

1 Peta 4:12-13

19. శ్రమలలో పాలివారగుట బహుమానము పొందుటకే

2 కొరింధి 4:17

2 లియోధి 2:12

20. శ్రమలు మీ సమాజాన్ని ప్రభావితం చేయు రీతిగా మన తలాంతులు మంచి కారణం కోసం వుపయోగపడుటకు సహకరిస్తాయి.

పిలిఫి 4:12-13

21. శ్రమలు సహ క్రైస్తవ విశ్వాసులను సమైక్య పరుస్తుంది. ఒకే గమ్యముకై శ్రమ పడుటకు సహకరిస్తాయి.

ప్రకటన 1:9

22. శ్రమల ద్వారా సదవగాహన, జ్ఞానము కల్గుతుంది గనుక దేవుని కట్టడలను నేర్పిస్తుంది.

కీర్తనలు 119:66-67

23. శ్రమల ద్వారా దేవుడు విరిగి నలిగిన ఆత్మను ఆయన కోరిన విధంగా అనుగ్రహిస్తారు.

కీర్తన 51:1-16-17

24. క్రీస్తు ప్రత్యక్షతలో మన నిరీక్షణపై ఏకాగ్రత చూపించి, మన మనస్సులను క్రమశిక్షణకు పరుచుటకు శ్రమలు అవసరము.

1 పీటరు 1:6,13

25. నేడు శ్రమలన్నీ తగిన కాలంలో ఘనత కల్గుటకు దేవుడు నిర్దేశిస్తాడు

1 Peta 5:6-7

26. జ్ఞాన హృదయంలో దేవుని చిత్రంలో మన దినములు లెక్కించుటకై శ్రమను అనుమతిస్తారు.

కీర్తన 90:7-12

27. నశించు ఆత్మలను సంపాదించుటకై శ్రమలను దేవుడు అనుమతిస్తాడు.

2తిమోతి 2:8-10

2లియో 4:5-6

28. శ్రమలు యితరులను ఆదరించుటకు బలహీనులను ఉద్దరించుటకు ప్రయోజనకారిగా వుంటాయి.

2కొరింధి 1:3-11

29. శ్రమలనేవు క్రీస్తు విలువను గ్రహించుటకు అవి స్వల్పముగా నున్నవని తెలిసికోగలము.

ఫిలిఫి 3:8

30. మన అంతరంగంలో సత్యమును కోరే రీతిగా శ్రమలు ప్రయోజనమిస్తాయి.

కీర్తన 51:6

కీర్తన 119:17

31. శ్రమలనేవి భవిష్యత్తులో మరో జీవితంలో ఎందుకు దేవుడు అనుమతించారో స్పష్టంగా గ్రహించగలము.

కీర్తన 58:10-11

32. శ్రమలనేవి అత్యంత కృపను కల్గి ఉండేవిగా ఉంటాయి.

2తియోది 1:7-8

2తియోది 4:16-18

33. శ్రమలు విచారాల్లో కూడా కృతజ్ఞత కల్గి ఉండుట నేర్పిస్తాయి.

1థెస్స 5:18

2కొరింధి 1:11

34. శ్రమలు మన విశ్వాసాన్ని పెంపొందిస్తాయి.

షర్మియా 29:11

35. శ్రమలో దేవుని భద్రత ప్రేమను దేవుని శ్రద్దను గమనిస్తాము.

కం 56:8

36. శ్రమలు మన నిరీక్షణను పెంపొందిస్తాయి.

Job 13:14-15

ఈ పుస్తకాన్ని రచయిత సోదరి గ్రేస్ విజయగారు తన పెద్దకుమారుణ్ణి కోల్పోయిన పుట్టెడు దుఃఖములో వుండి కూడ సిద్ధపరచడం ఎంతో ప్రశంసనీయం.

"**జోని జీవితము ఆమె విలువైన భావాలు**" అనే ఈ శ్రేష్ఠమైన ఆధ్యాత్మిక గ్రంథం **శ్రీమతి గ్రేస్ విజయగారి** మరో అద్భుత రచన.

క్రీస్తునందు ప్రియులు శ్రీ సుందరరావు గారు, శ్రీమతి గ్రేస్ విజయగారు ఆయా ప్రాంతాలు, సంఘాలు పర్యటిస్తూ ప్రభువు సేవలో సమయాన్ని వెచ్చిస్తున్నారు. **శ్రీమతి గ్రేస్ విజయగారి** కలం నుండి వెలువడిన 21 వ పుస్తకమిది.

పాప బంధకాలనుండి విడిపించబడిన ఒక వ్యక్తి ఇచ్చే సాక్ష్యం ఎంతో ప్రభావం కలిగి వుంటుంది. బాప్తీస్మమిచ్చు యోహాను గూర్చి చెబుతూ ప్రభువు ఇలా అన్నాడు - అతడు సత్యమును గూర్చి సాక్ష్యమిచ్చెను. నేను మనుష్యుల వలన సాక్ష్యమంగీకరించను గాని మీరు రక్షింపబడవలెనని ఈ మాటలు చెబుతున్నాను. ఒక వ్యక్తిని మనం అనితో వాదము పెట్టుకోవడం వలన రక్షించలేము గాని సాక్ష్యమిచ్చుట వలన రక్షించగలం. ఈ పుస్తకము వ్రాయబడిన సాక్ష్యాలు చదువుతుండగా మీరూ సాక్ష్యమిచ్చుటకు ప్రేరేపించబడతారు. ఈ పుస్తకం అనేకులకు రక్షణార్థముగా ప్రభువు చేయాలని ప్రార్థిస్తున్నాను. రచయిత సోదరి గ్రేస్ విజయగారి కలం నుండి మరెన్నో అద్భుత రచనలు వెలువడాలని ప్రార్థిద్దాం. దైవాశీస్సులు

డా॥ దేవసహాయం దండల
ఎడిటర్, స్పందన,
విజయవాడ

Mr. & Mrs. Sundara Rao Ts.

జోని జీవితము

ఆమె విలువైన భావాలు

(When God Weeps)

యేసు మన బాధల్ని పంచుకోగల ప్రేమమూర్తి

సేకరణ : శ్రీమతి గ్రేస్ విజయ

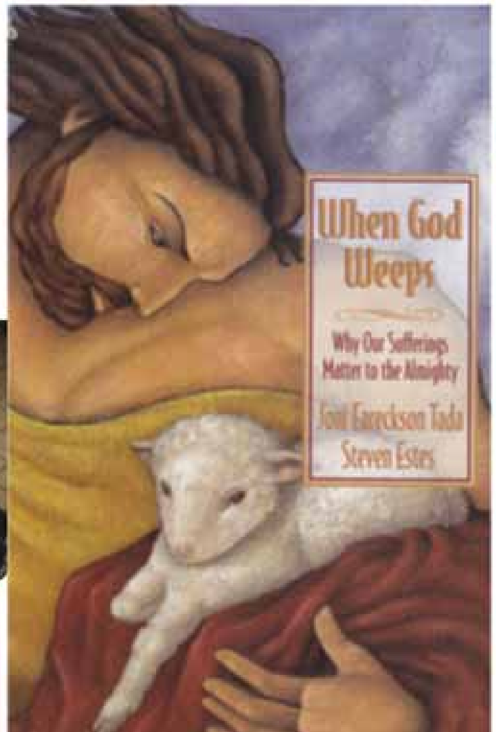

In Loving Memory of

David Ravi Tsappidi

జోనీ స్వీయగాధ

జోనీ పరిచయం

జోనీ జీవితం అనేక మిలియన్ల ప్రజల్ని ప్రభావితం చేస్తుంది. 1967 సంవత్సరంలో తన 17వ ఏట ప్రమాదంలో మెడ నుండి క్రింది భాగం చలనం లేనిదైంది. ఒక ఎండ వేళ 1967వ సంవత్సరంలో ఒక సముద్ర తీరాన జోని ఎరిక్సన్ ఈత కొట్టే ప్రాంతంలో జరిగిన ప్రమాదంలో పూర్తిగా జారెడు కుర్చీ (Wheel Chair) కు పరిమితమైంది. అది నేటికి 44 సుదీర్ఘ సంవత్సరం సంఘటన విశ్వాస పరీక్షలో ఆమె విజేతగా ఎన్నో శ్రమల కోర్చి జీవిస్తూ దేవుని ఘనపర్చుట విశేషము ప్రతి అడుగడుగునా ఆమె తన పరిస్థితిని అంగీకరించిన వైనం దేవుని చిత్తానికి లోబడుటను గూర్చి స్పష్టంగా వివరించింది. ఆమె తన జీవితానికి అర్థం కనుగొనగల్గింది. అతి కష్టమైన అనుభవాల ద్వారా లభించిన జీవిత సత్యాలను దేవుడు తనకు బయట పర్చిన వేనని క్రీస్తు పట్ల అపార ప్రేమను వ్యక్తము చేయుట విశేషము.

యీ చరిత్ర చదివిన వారు కంటతడి పెట్టకుండా వుండలేరు. ఈమె జీవితాన్ని గమనించి ఆమెకు చేయూత నివ్వాలని ఆశతో 1982లో కెన్‌టాడా (Ken Tada) ఘనంగా వివాహం చేసికొని ఆనాటి నుండి నేటి వరకు ఆమె చేయి విడువలేదు. ఆమె ఎన్నడూ ఉత్సాహంగా ఆనందంగా జీవిస్తూనే ఉంది. ఒక గొప్ప మినిస్ట్రీని స్థాపించింది. అంగవైకల్యం గల వారెందరో ప్రపంచ వ్యాప్తంగా జారెడు కుర్చీలు వాకర్లు అందిస్తూనే వున్నది. మంచి రచయిత. గొప్ప వక్త. గొప్ప చిత్రకారణిగా ప్రపంచ వ్యాప్తంగా ఖ్యాతి గడించింది. జారెడు కుర్చీలో నేటికీ స్థిరంగా జీవిస్తూనే విశ్వాసాన్ని ఎంతో గణనీయంగా పెంపొందించుకుంది. ఆమె కుర్చీలో నుండి అందించే సందేశాలు అనేకులకు ఆత్మ స్థైర్యాన్ని నిరీక్షణను కల్గిస్తున్నాయి. ఎందరో విచారగ్రస్తులై నిరాశలో జీవించేవారికి, అకస్మాత్తుగా ప్రమాదంలో అంగవైకల్యంతో బాధపడువారు గొప్ప స్ఫూర్తిగా ఆదరణ నిలుస్తుంది. ఈమె జీవిత గాధ యిటీవల ప్రచురించుటకు 3 మిలియన్ల కాపీలు, 40 విభిన్న భాషలలో ముద్రించ బడ్డాయి. క్రీస్తు స్వస్థతానుభవాల్ని చాటి చెప్పే యీామెగాధకు ఎన్నో అవార్డు లభించాయి. జోనీ అండ్ ఫ్రెండ్స్ (Joni and Friends) (JAF) సంస్థ ద్వారా అంగ వైకల్యం గల అనేక ప్రజలున్న అనేక దేశాలలో పరిచర్య కొనసాగుతుంది. ప్రపంచ వ్యాప్తంగా అభాగ్యుల కెందరికో సేవలందిస్తు ఆదరించుటను బట్టి దేవుని ఘనపర్చు సేవను చేయగల్గి అనేకుల దీవెలనందు కోగల్గు చున్నది. 29 సంవత్సరాల వివాహ జీవితం సవ్యంగా సంతోషంగా కొనసాగుట దేవుని కృప.

అధ్యాయం - 1

జోనీ అంకితము చేసిన భావాలు

నా ప్రభువైన యేసుక్రీస్తు మహిమార్ధము నా ప్రియమైన తల్లికి ప్రేమ పూర్తకంగా అంకితమిస్తున్నాను. ఆమె ద్వారా దేవుడు ఆయన ప్రేమను దయను ప్రత్యక్ష పర్చుకున్నారు. ఆమె ఓర్పుతో గహింపగల హృదయము నుండి నేను ఎంతో శక్తిని పొందాను హల్లెలూయ.

బిల్లీ గ్రహెంగారు

1996లో బిల్లీ గ్రహెంగారు జోనీ గూర్చి పరిచయ వాక్యాలు వ్రాసారు. దేవునికే మహిమ జోని ఎరిక్సన్ జీవితము దేవునికి ప్రతిబింబంగా గొప్ప విశ్వాసము దేవుని కృపను అతి కష్టమైన ఆమె శ్రమల జీవితములో కనుగొన్నాను.

NBC అమెరికా న్యూస్ తెలిపే బార్బరా వాటర్స్ గారి ద్వారా జరిగిన ఇంటర్వ్యూను ప్రపథముగా తిలకించాను. ఆమె జోనీతో మాట్లాడే సమయంలో ఆర్ధ్రతతో నిండిన కంటిలో తడిని చూచాను. జోనీ అసమాన వ్యక్తి. ఆమెతో సహజంగా నిలిచిన వాస్తవ శక్తి సృజనాత్మక తలాంతులన్నీ క్రీస్తుతో అతి సన్నిహితంగా మెల్గిన అనుభవాన్ని బట్టి పొందిందని చెప్పగలను. 1996 నాటికి గత 20 సంవత్సరాలుగా అనగా 1976 నుండి నాకు సుపరిచితురాలు. నేను నిర్వహించే మహాసభలలో ఆమె సాక్షం చెప్పాలని కోరాను. ఆమె జీవిత గమనము చీకటిలోని వారికి వెలుగు కిరణము. గొప్ప తుఫాను లేదా సునామీ సమయంలో పొందిన తర్వాత వింత శాంతిగా ఆమె శ్రమానుభవం కన్పిస్తుంది.

ఈ పుస్తకంలో అతి స్పష్టంగా అతి శక్తివంతగా ఆమె జీవితానుభవాలన్నీ తేటతెల్లము కాగలవు. 1982లో ఆమె పరిస్థితి గ్రహించి వివాహం ద్వారా ఆమెకు తోడుగా నిలిచిన కెన్‌టాడా గారు ఆదర్శవ్యక్తి. యిద్దరూ ప్రతిపరిస్థితులలో దేవుని కృపకు స్పష్టమైన ప్రతిబింబాలు. నీవు ఈపుస్తకాన్ని చదువునపుడు నీ జీవితం పట్ల దేవుని చిత్తమూ గ్రహించగలవు జోనీ ప్రేమించే దేవుడి పట్ల ఆమె వలె దేవునిలో మంచి సంబంధం ఏర్పరచుకోగలవు.

— — – జోనీ స్వీయగాథ – — —

ముందుమాట

ప్రభువు నామముతో శుభము JONI

నా జీవితం ఒక్క క్షణం అనగా ఒక్క సెకనులో తారుమారైంది. నా సుదీర్ఘ 17 సంవత్సరాల యుక్త వయస్సునాటికి 1 గంటకు 60 సెకన్లు ఒక రోజుకు 1440 సెకన్లు 17 సంవత్సరాలకు 90,00,000 90 లక్షల సెకన్ల కాలంలో ఒక్క క్షణం నా జీవితంలో కాలము నిలిచిపోయింది.

నేడు 44 సంవత్సరాల్లో ఎన్ని మిలియన్ల సెకన్లు బ్రతికానంటే అది దేవుని కృప. ఆ క్షణంలో నా ప్రమాదాన్ని ఎదుర్కొని నా శరీరము మెడ నుండి క్రింది భాగము అచంచలమైన క్షణం నా స్పర్శ, నా కదలికలు, నా తలంపులు, నాభావాలు అన్నీ ఒక సారి గుంపుగా నిలిచాయి. ఆ క్షణాన్ని ఎలా వర్ణించగలను? ఎక్కడ ఆరంభించి ఎట్లు ముగించగలను?

నేను పదేపదే గుర్తుంచుకోగల ఆ క్షణాలు వివరాలుగా కొన్ని డజన్ల సెకన్లు మాత్రమే. నా జీవితం పూర్తిగా తారుమారైంది. అది శాశ్వతమైన నిర్ణయము. అది 1967వ సంవత్సరము జూలై 30. అది వేసవికాలము ఆ రోజు నుండి నేను నేర్చుకున్న జీవిత సత్యాలెన్నో గణనీయమైనది.

(Oscar) ఆస్కారు గారు ఏమన్నారంటే యీ ప్రపంచంలో రెండే రెండు విశాదాలున్నాయి. ఒకటేమనగా మనము కోరుకున్నది మనకు లభించదు. మరొకటి కోరుకున్నది లభించుట. అదే రీతిగా రెండు రకాల సంతోషాలున్నాయి. ఒకటే మనగా దేవుడు మన ప్రార్థన లన్నిటికీ జవాబులిచ్చుట మరొకటి మన ప్రార్థనలకు జవాబు పొందక పోవుట – నా నమ్మకమేమనగా నా కోరికలు ఏమున్నాను (Countless) లెక్కించలేని నా అవసరాలన్నీ దేవునికి తెలుసును అనే భావం పూర్తిగా అర్థం చేసికున్నాను. మనము పూర్తిగా ఆధారపడగల్గిన గొప్ప దేవుడు. మనలను పరిస్థితులన్నీ ఎన్ని క్లిష్టమైన అనుభవాల గుండా నడిపించిననూ దేవుడే మన గైడ్, కాపరి సంరక్షకుడు. సరిగ్గా నా ప్రమాదం తర్వాత 9 సంవత్సరాల తర్వాత నేను వ్రాస్తున్న ముందు మాట జోనీ 1976.

నేను యిష్టపడిన దైవ వాక్య భాగము పౌలు అనుభవాలే

2కొరింధి 4 : 8–10,15,16

— — — జోనీ స్వీయగాథ — — —

జోనీ స్వగతం 1975లో అనుభవం

నా జీవితం గత నలభైఐదు సంవత్సరాలుగా జారెడు కుర్చీకి పరిమితమై పోయింది. దేవుడు నన్ను తన ప్రేమతో అనేక ఆత్మీయ పాఠాలు నేర్పించి అనేకుల క్షేమార్థం జీవింప జేస్తున్నారని మీలో అనేకులకు తెలుసు.

అయితే యిపుడు అద్భుతంగా మీముందు అద్భుత స్వస్థత ద్వారా నా కాళ్ళపై నేను నిలబడితే ఎట్లుంటుంది? అహ! ఎంత గొప్ప అద్భుతము కాగలదు! దేవుని ఎంతగానో స్తుతించగలము మనలో మనమే ఎన్నో ఊహించుకుంటూ ఉంటాము.

ఒకసారి 1600 మంది యవ్వనస్తుల మీటింగులో ప్రసంగించాను. ఈ ఊహించిన నా స్వస్థత అద్భుతం కంటే క్రీస్తు రక్తంలో కడుగబడి రక్షణానుభవం పొందిన అనుభవం మరింత గొప్పదని నా నమ్మకము మన స్వంత ఆత్మ రక్షణానుభవం చాల విలువైనది. ఎందుకంటే ఈ రక్షణ మనం సదాకాలం నిత్యత్వంలో జీవించే అద్భుత అనుగ్రహాన్నిస్తుంది.

నేను ఒకవేళ అద్భుత స్వస్థతతో నాకాళ్ళపై నిలబడి జీవించిననూ కొన్ని సంవత్సరాల తర్వాత మరణిస్తాను కద! నా శరీరం అశాశ్వతమైనది కానీ నా ఆత్మ సదా జీవిస్తుంది. దేవుని సన్నిధిలో ఆనందిస్తుంది.

దేవుడు నిన్ను జారెడు కుర్చీకి పరిమితం చేసారు గనుక ఈ రీతిగా చాల బలంగా నిబ్బరంగా మాట్లాడే ధైర్యం పొందావా? అని కొందరు ప్రశ్నించారు. మన పాపములు అపరాధమును బట్టి దేవుడు వ్యవహరించడు అని 103 కీర్తనలలో దావీదు తెల్పారు. మన పాపములు దూర పర్చగలరు. నా పాపాలకు ప్రతిఫలంగా నాకీ జారెడు కుర్చీ రాలేదు. దానికై నేను అర్హురాల్నికాదు. దేవుని కొక్కరికే నాస్థితి నా పక్షవాతం యొక్క అంతరార్థం అర్థము కాగలదు. నేను నా కాళ్ళ మీద జీవిస్తే నా జీవితమెట్లుండేదో నాకు తెలియదు. నా జీవితం అతి సామాన్య స్త్రీ వలె మెండైన లోకాశలలో పెండ్లి పిల్లలు, సమాజము స్నేహితులతో చాల సందడిగా గడిపివేసే దాన్ని. నేనిపుడు శాశ్వత కాలము నిలిచే నిత్యత్వ విలువలపై ధ్యానించే ధన్యత పొంది నందు కెంతో ఆనందిస్తున్నాను.

నేను యీ రోజుల్లో ప్రతి దినము దేవుడిచ్చిన అమూల్య వరమైన సమయముగా ఉపయోగంగా గడుపుట కలవాటయ్యాను.

— — – జోనీ స్వీయగాథ – — —

మరి జోనీ, నీవు ఆనందంగా ఉంటున్నావా? అని ఒకమ్మాయి నన్ను అడిగింది. ఔనని చెప్పాను. ఈ జీవితం నా భాగ్యమని భావిస్తాను. ఎందరో వారి జీవితాలను నిర్లక్ష్యంగా జీవిస్తూ దేవునికి బాధ కల్గిస్తున్నారు. నా జీవిత దృక్పధాలను దేవుడు గణనీయంగా మార్చాడు.

అందరూ మెడ విరుగగొట్టు కోనవసరము లేదు. నిజమేమనగా యితరులు నేర్చుకున్న మంచి క్రైస్తవ జీవిత పాఠాలు చెప్పినపుడు వినిపించుకోరు నీవు నా జీవితానుభవాల్ని తెలిసికోవాలని ఆశిస్తున్నావు. నేను అతి క్లిష్టమైన బాధల గుండా వెళ్ళి నేను జీవిత పాఠాలు నేర్చుకోగల్గాను. నేను ఒకసారి చికాగో ప్రయాణం పూర్తయిన తర్వాత నా జారెడు కుర్చీ యొక్క అనుభవం అసమాన్యమైన స్కూలు తరగతిలో నేర్చుకున్న పాఠాల వలె గ్రహించాను. నేను నా అనుభవాలన్నీ ఏకరవు పెట్టి ఆసక్తిగా విద్యార్థులలో పంచుతున్న సందర్భాల్లో ఎందరో విద్యార్థులు క్రీస్తును రక్షకునిగా స్వీకరించారు. పౌలు భక్తుడు చెప్పినమాటలు నాకెన్నడూ స్ఫూర్తి నిస్తాయి. శ్రమలో ఆనందించాలన్నాడు. యాకోబు పత్రికలో శ్రమలను స్నేహితుల వలె ఆహ్వానించాలన్నాడు. యిలోక భోగాలన్నీ శ్రమలన్నీ క్రీస్తుకు స్తుతి మహిమ ఘనత ఆపాదిస్తూ కృతజ్ఞులముగా మిగులుతాము.

జోనీ, నీ అభిమానులనెందరినో పరలోకంలో కలిసి కుంటావు కద! ఎన్నో బహుమతులు పొందుతావు కద! నాకేమీ కిరీటాలపై ఆశలేదు నాకు నాకాళ్ళపై నిలబడాలని వుంది అన్నాను.

క్రీస్తు కొరకు శ్రమ పడుటలో ఆనందముంది. ఈ ప్రోసెస్‌లో నాకు ఎంతో శాంతి కల్గి దేవుని స్తుతించుచున్నాను.

నా జీవితంలో నా పక్షవాతం లేదా అంగవైకల్యం నాకేమీ బాధగా తోచడం లేదు. నాకీ పరిస్థితులన్నీ నా జీవితంలోకి దేవుడే అనుమతించారు. ఎందుకనగా నా స్వభావాన్ని క్రీస్తు స్వరూపంలోకి రూపొందించుట కొరకేనని నమ్ముతాను. రెండవ ఉద్దేశ్యమేమనగా 2 కొరింథి 1 : 4

నా వలె శ్రమ పడేవారికి ఆదరణగా నుండుటకై క్రీస్తు నన్నీ స్థితిలోనుంచారు. విజ్ఞానమనగా దేవుని నమ్ముట. ఎందుకీ శ్రమ దేవా అని అడుగుట కాదు దేవుడు సర్వము చూచేవాడు. ప్రతి పరిస్థితిని గ్రహించ గల్గి అదుపులో ఉంచగల సామర్థ్యం గలవాడు. నేను ఎన్నో సార్లు అపజయాలకు గురై చిరాకుల మధ్య కలవలపడే దాన్ని

— — – జోనీ స్వీయగాథ – — —

గానీ మార్పు లేని చలనం లేని వ్యక్తిత్వము గలవాడే దేవుడు నేనీ వుత్తరాన్ని 1975లో వ్రాస్తున్నాను. సరిగా 8 సంవత్సరాల జారెడు కుర్చీ అనుభవంలో నా మాటలు మీకు ఆశ్చర్యం కల్గించవచ్చు. (Kansas city auditorium) పెద్ద కాన్సాస్‌సిటీ ఆడిటోరియంలో నా జారెడు కుర్చీలో నుండి ఈ మాటలు వ్రాస్తున్నాను. ఈ రోజు 2000 మంది చిన్నారులతో క్రీస్తు గూర్చి చెప్తూ నా సాక్ష్యం చెపుచున్నాను. నాకతి ప్రియమైన అక్క జే, స్నేహితురాలు డయానా, నా జీవితాన్ని కదిలించి వివాహం పట్ల ఆశ కల్గించి నా నుండి దూరమైన విశ్వాసులే డిక్ డాన్‌లు. నా ప్రియమైన తల్లిదండ్రులు ఎంతో పరిచర్య ప్రేమ చూపించిన గొప్ప విశ్వాసులు నా మరపురాని స్నేహితుడు స్టీవ్ అతని వాక్య బోధన నన్ను శోధనల నుండి తప్పించింది. వీరంతా దేవుడు నా కొరకు సిద్ద పరచిన అపురూప వ్యక్తులు. మీకు కూడా కొందరు వుండి వుంటారు. ఆలోచించండి. క్రీస్తు స్వారూప్యం నాలో ఏర్పడుటకు సహకరించిన నా జారెడు కుర్చీతో పాటు వీరిని బట్టి ఎల్లపుడూ దేవునికి కృతతజ్ఞ స్తుతి చెల్లిస్తాను. ఎన్నో చిరునవ్వులు, వెచ్చని కన్నీరు, వినోదము బాధ నా జీవితంలో అనుభవించాను యివన్నీ కృపలో ఎదుగుటకు వినియోగించిన వనరులు ఎన్నో ఒడుదుడుకులలో చంచల మనస్సులో, వ్యర్థకోరికలలో తొందర పాటులో క్రీస్తు ప్రేమ నుండి తొణికిసలాడిన నేను ఒక ఆధ్యాత్మిక పరిపక్వత గల మంచి స్త్రీగా నిలిచి దేవుడు సార్వభౌముడని నమ్మి ప్రతి అనుభవానికి ఆయన వైపు చూస్తూ నేడు ఆయనతో నడుస్తున్నాను. ప్రతి చోటా క్రీస్తు సాక్షిగా నిలిచి, నా కన్నీటి లోయల్లో కష్టాల చీకటిలో కీర్తించి పాడగల్గిన నా స్వీయనుభవాల్ని ప్రచురము చేస్తూ దేవుని అడుగు జాడల్లో నడుస్తూన్నాను. నా జీవితాశయము, దేవుని కట్టడలను నేర్చుకొనుటకు శ్రమ నొందుట మేలాయను అన్న దావీదు నాకాదర్శము. ఆయన ప్రేమ కనుగొనుచు సాగిపోతున్నాను. క్రీస్తు స్వభావం మనలో ఏర్పడు వరకు దేవుని హస్తం మనపై బరువుగా నుండి పాఠాలు నేర్పిస్తుందని నమ్ముతాను. నా మాటలు ఎందరికో స్ఫూర్తినివ్వాలని నా నిరంతర ప్రార్థన ఆమెన్.

అధ్యాయము - 1

జోనీ బాల్యము ప్రమాదం ఎదుర్కోనుట

నేను మధ్యతరగతి కుటుంబంలో జన్మించాను. ఆనందంగా కేరింతలు కొట్టే వయస్సులో ఒక వేసవివేళ ఈతకై నా సోదరితో బీచ్‌కి వెళ్ళాను. అకస్మాత్తుగా ప్రమాదవశాత్తు నా తల రాయికి గట్టిగా తగిలింది. నా శరీరము కూడా గాయమైంది. నా శరీరము నా స్వాధీనంలో లేదని అర్థమైంది. ఒక ఎలక్ట్రిక్ తీగ తాకిన అనుభవము క్షణంలో కంపనాల తాకిడి ద్వారా ఆక్షణం నొప్పి తెలియలేదు. నేలలో యిసుక తాగిన అనుభూతి ఒక్కసారిగా నేనెక్కడున్నాను? ఎందుకీ స్థానం చేరారు? నా చేతులు నా గుండెలపై ఉంచానెందుకు? అయ్యో అని కేక వేసాను నేను పట్టబడ్డానా?

యింతలో నీటి ఒత్తిడి ద్వారా నేను కాస్త పైకి తేలాను. నా కంటి ముందు ఒకింత వెలుగు కన్పించింది. కాన్న గాబరా తగ్గింది. నేను చేపల వాని వలలో చిక్కుకున్నానా అని భావించాను. నా కాళ్ళ నెవరో కట్టేసిన భావం కల్గింది. మరొక అల నన్ను తాకింది. బాధతో దీనంగా అరిచాను. ఏం జరిగింది. కలలాగ ఉంది నేను మునిగి వున్నాను. ఎవరైనా నన్ను చూడగలరా? నేను అపస్మారక స్థితిలో లేను. సజీవంగా ఉన్నాను. నేను మరణిస్తున్నారా? అని ఆలోచించే సమయంలో ఒక్కసారిగా నా పేరు ఎలుగెత్తి పిలిచినట్లు విన్నాను. జోనీ, జోనీ ప్రభూ, నన్ను బ్రతికించు అని

దీనంగా ప్రార్థించాను. జోనీ, నీవు క్షేమంగా ఉన్నావా? నా సోదరి కాథీ పిలుపు గుర్తించి వెంటనే "నేను" యిరుక్కుపోయాను రక్షించు అని జవాబిచ్చాను. పెద్ద అల నన్ను పైకి తెచ్చింది. అది దేవుని అద్భుత కృపయే. నా ఒంటినిండా సముద్రంలో గుల్లలు నా భుజముపై నిలిస్తే "జోనీ, నీవు గుల్లలకై వెదుకు చున్నావా? అని కాథీ అడిగింది. నేను యిరుకుపోయి లేవలేని స్థితిలో నున్నాను. నన్ను పట్టుకొని లేపు అని గట్టిగా అరిచాను. చీకటిగా ఉంది, ఊపిరి అందేలా లేదు. మెల్లగా నాభుజాన్ని అందుకున్న కాథీ నన్ను లేపే ప్రయత్నంలో ఉంది.

"ఓ దేవా, నన్ను మరణించనీయకు" దీనంగా ప్రార్థించెను. నాకు మూర్ఛ వచ్చినట్లు నీర్సంగా ఉండగా ఒక్కసారిగా నీటి పైకి వచ్చేసాను. అది ప్రకృతి ఎంత సుందరమైనది. జీవమిచ్చేది. ఒక్కసారిగా ఆక్సిజన్ అందింది, ఊపిరి పీల్చుకున్నాను. ఒక్కసారిగా గట్టిగా "ఓ ప్రభువా నీకు వందనాలు, వందనాలు" నా చేయి కదలిక లేక గుండెపై నిలిచే ఉంది. నా చేతులు కట్టేసినట్లున్నాయి. నా యిష్టతతో నేను చేతుల్ని కదిలించలేక పోతున్నాను. కాథీ కంగారు పడింది. దగ్గరున్న ఈతగాడ్ని పిలిచింది. కష్టంలో నన్ను ఈడ్చుకొని ఒడ్డు చేర్చారు. నా చేతులు అ చలనంగా నిలిచాయి. అంతలో సమీపంలో జనాలు గుంపుగా చేరారు. ఆత్రంగా జనమంగా పోగయ్యారు. నీ ముఖంలో ముఖం పెట్టి చూస్తున్నారు. వారి గుసగుసలు ఆశ్చర్యంగా వింతగా చూసే చూపులు నాకు చాల బాధ యిబ్బంది కల్గించాయి. గాబరాగా ఉంది. వెంటనే అంబులెన్స్ తెప్పించారు అందరూ కాస్త కదలి స్థలమియ్యండి అంటూ కాథీ కేకలకు అంతా వెనుదిరిగారు. కాథీ బాయి ఫ్రండ్ (Butch) బుచ్ సహాయంతో నన్ను అంబులెన్నుకి తరలించారు. ఎపుడూ నవ్వే అతను చాల బాధగా చూచాడు. త్వరలో వారంతా నాలో కదలిక లేని స్థితిని గ్రహించ గల్గారు. నాకయితే డాక్టర్లు నన్ను పరీక్షించాక నా కాళ్ళతో నేను నడిచి యిల్లు చేరగలనని చాల ఆశపడ్డాను.

వ్యానులో వెళ్ళే సమయంలో మెల్లగా 23వ దావీదు కీర్తన నేర్చుకున్నది చాల యిష్టపడే మాటలన్నీ వల్లించాను. యెహోవా నా కాపరి గాడాంధకారపు లోయలో సంచరించినను ఏ అపాయానికి భయపడను. ఎమర్జెన్సీ ద్వారము వెహికల్స్‌కి ప్రవేశము యిది చూచాను. నా కళ్ళ ముందు ఆస్పత్రిలో బల్లపై పరుండ బెట్టి కత్తులు, బ్రేలు, దూది, గాజ్ యివన్నీ వున్నాయి. అదొక వింతైన వాసన అనుభవంలోకి వచ్చింది. నేను చాల అసహాయంగా ఉన్నాను. చాల జబ్బుగా ఉన్నానా? చాల భయంగా ఉన్నాను. "దయ చేసి నాకు ఏమి సంభవించిందా చెప్పగలరా?" అని ప్రాధేయపడ్డాను. ఎంత కాలము నేనిక్కడ ఉండాలి? యిదే నాలోపల ఆవేదన నర్స్ మాట్లాడ వద్దని

హెచ్చరిస్తూ నీ పేరేమి? అని అడిగింది. జోనీ ఎరిక్సన్ అన్నాను. ఏవో యితర ప్రశ్నలన్నీ వినిపించగా నా సోదరి కాథీని అడగండి అన్నాను. నేను క్రొత్త స్విమింగ్ సూట్ వేసికున్నాను. తీసివేయాలని ప్రయత్నిస్తే నాకు కుదరలేదు నిర్ధాక్షణ్యంగా అది కత్తిరించగా బాధపడ్డాను. నాకీ పరిస్థితి చాలు ప్రమాదకరంగా వుందని గ్రహించాను కన్నీళ్ళు ఆగలేదు. కాథీ అమ్మ నాన్నకు నా బోయ్ ఫ్రండ్ డిడిక్ చెప్పడానికి వెళ్ళిందా? ఒక డాక్టరు వచ్చి పరిచయం చేసికున్నారు. పేరు డాక్టర్ షెరిల్ (Sherrill)

జోనీ, నీకేమి జరిగిందో వివరంగా కనుక్కోవలసి వుంది. "నెనేపుడు యింటికి వెళ్ళగలను? ఒక పిన్నుతో కాళ్ళను పాదాలను గ్రుచ్చి, నొప్పి వుందా అని అడిగాడు. ఆ తర్వాతే నా చేతిపై గుండెపై పిన్నులతో ప్రయోగాలు చేసాడు. నాకేమీ చలనం కన్పించలేదు. ఏ నొప్పి తెలియలేదు. వెంటనే డాక్టరు ఏదేదో వ్రాసేస్తూ కన్పించారు. అంతే స్టాఫ్ ఏదో మాట్లాడేసారు చివరకు (Fracture dislocation) విరుగుట ద్వారా స్థానభ్రంగమైన అవయవాలు అన్నారు. వెంటనే ఎక్స్‌రేలు తీసారు. నా తల వెంట్రుకలను డాక్టరు తాకుట నాకు బాధ కల్గింది. అరిచి వద్దన్నాను నా తల కత్తిరించి బోడి చేయదలిచారని గ్రహించాక చాల దుఃఖం కల్గింది. నా తలలో ఏదో దూర్చిన భావం కల్గింది నాకు మత్తు వచ్చేసింది.

నేను లేవలేకపోతే ఎలా? నేను నా తల్లి దండ్రులను తోబుట్టువులు, స్నేహితులను తిరిగి చూడగలనా? యిదే ఆలోచన కల్గింది. మెల్లగా చీకటి ఆవరించింది శబ్దాలన్నీ సద్దుమణిగాయి. నా శరీరంలో బట్టలు లేవనియు నా శరీరము పక్షవాతంతో బాధ పడుతున్నదని నాకు గ్రహింపు లేదు గానీ ప్రశాంతంగా ఉంది మెల్లగా పరిసరాలన్నీ గమనించాను. నా పుర్రెలో పిన్నులు పెట్టారన గ్రహించాను.

కలలు, భావాలు, జ్ఞాపకాలు నా తలలో మెదిలాయి. తర్వాత నన్నొక కాన్వాస్ ఫ్రేములో నన్నుంచారు. నా తలకు కాస్త సందు ఉంచారు. కాస్త భాగము చూడగలను నా కాళ్ళు బూట్లతో చూచాను నర్స్, "నీవు (ICU) ఎమర్జెన్సీలో ఉన్నావు నిద్రపో జోనీ" అంది.

నన్ను అమర్చిన పరికరాన్ని (Stryker Frame) స్ట్రయికర్ ఫ్రేమ్ అంటారు. యిద్దరు నర్సులు నన్ను వెన్నంటి వంతులు వారీ గమనించేవారు. నేను చూడగల్గింది నేల, పై సీలింగు మాత్రమే. మా తల్లి దండ్రులకు నన్ను చూచే అనుమతి వుంది. నాకీ ఆస్పత్రి కాలం గంటలు రోజులగా మారాయి. నా పడక ప్రక్కనున్న బెడ్ నుండి మెల్లగా ఏడుస్తూ బాధతో అరుస్తున్న వ్యక్తిని చూచాను. ఏం జరిగిందని నర్సును పశ్నించగా

అతను భార్యను చంపి అతను ఆత్మహత్య చేసి కోదలచినపుదు మరణం రానందున గాయాలతో చేతికి సంకెళ్ళతో పందుకొని వున్నాడు. మరొక ప్రక్కనున్న జూడీ నా వయస్సులో ఉంది. కారు ప్రమాదంలో గాయపడి కోమా చేరింది. మరొక ప్రక్క టామ్ ఉన్నాడు. అతని మెడ కారు ప్రమాదంలో విరిగి మంచానికి పరిమితమయ్యాడు. కనీసం ఊపిరి పీల్చుకోని స్థితిలో అతనికి పరికరాల ద్వారా కృత్రిమ పద్ధతుల్లో సహకరిస్తున్నారు. టామ్, నేను నర్సుల ద్వారా చీటీలలో సందేశాలు పంపించుకొనేవారం ఇద్దరము మెడ విరిగిన రోగులమే ఒక రోజు టామ్ ఫోటో చూడాలనిపించి అడిగాను. నర్సు సహాయపడలేనంది. అదేరోజు ప్రమాదము వల్ల ఊపిరి ఆగి టామ్ మరణించాడు. చాల గట్టిగా అరిచి బాధలో మూల్గాను. అతని మరణవార్త భరించరానిదైంది. రాత్రివేళ నిద్రరాలేదు. నాకు ఊపిరి కొరకు మిషన్ అవసరత టామ్ వలె లేదు. “మరేదైనా ప్రమాదం నాకు వస్తుందా!” మరొక రోజు మరొక వ్యక్తి నా వలె ఫ్రేమ్‌లో అమర్చబడిన స్థితి చూచాను. ఒక్క రోజులో అతనికి ఊపిరి అందక మరణించాడు. నా కన్నీరు ధారాపాతమైంది. వెచ్చని కన్నీరుతో పాటు నిరాశ, భయం నాలో ఆవరించాయి. ఎమర్జన్సీ వార్డులో మరణా లెక్కవని తెలిసికున్నాను. చివరికి నా మెడ విరిగిపోయిందని నా శరీరము మెడ నుండి క్రిందికి ఏ మాత్రం చలనం లేని స్థితిలో చచ్చు పడిపోయిందని మెల్లగా అర్ధమవుతుంది. నేను అందరిలానే చనిపోలేనా అన్న భయం ఆవరించింది. నన్ను సంరక్షించే డాక్టర్లు అతి ప్రేమతో ఆప్యాయముగ నన్ను చూడడం ప్రభుని దయ.

అధ్యాయము - 2

రోజులు భారంగా గడుస్తున్నాయి. నాకు చెక్క ఫ్రేములో జీవితం చాల దుర్భరంగా ఉంది. మంచి జరుగలేదు. చెడు ఎదుర్కొలేదు. అదే స్థితిలోనె రోజులు గడిపేస్తున్నాను. మా కుటుంబాల్లో ఎట్టి ప్రమాదాలు ఎవరికీ సంభవించలేదు. ఎంతో ప్రేమ గల స్వకీయుల మద్య స్నేహితుల మద్య ఆహ్లాదంగా గడిపే యవ్వనంలో ఉన్నాను. 1900 సంవత్సరంలో జన్మించిన మా తాత (Johnny) జానీ ఎరిక్సన్ పేరు నాకు పెట్టారు. ఆయనకు బొగ్గుల వ్యాపారముండేది. చాల మంచి చిత్రకళాకారడట. అతని బాల్యంలో గుఱ్ఱాల పెంపకంలో ఆనందపడేవారు మానాన్న చాల జీవితానుభవాలు కలవాడు. అతని మంచి విలువైన మాటలు, ఉత్తమ వ్యక్తిత్వమును, ఆహ్లాదకరంగా గడిపే మంచి నడవడిక, ఆత్మీయత ఆధ్యాత్మిక కల్గినవడై అతని గొప్ప ఆశయాలన్నీ బిడ్డలకందించారు. అవే నాలో నిలిచాయి. యీ సమర్ధవంతంగా తమ ఆశయాలను బిడ్డల కందించే తండ్రి నిజముగా విజేతగా నిలుస్తారు.

— — – జోనీ స్వీయగాథ – — —

మా నాన్నకు గుర్రాల పెంపకము శిల్పకళ, చిత్ర కళ చేతి పనులంటే ఎంతో యిష్టము. మానాన్న ఒక నావికుడుగా ఉండేవారు. మానాన్నతో ఒకసారి అడిగాను. “నాన్నా, మీరీ పనులన్నీ చేయాలంటే సమయము ఎలా ఉంటుంది?”

జీనీ డియర్, ఎవరైనా నిరాశలో ఉంటే ఏపనీ చేయలేరు. అందరూ సానుభూతి కోరుతూ సాకులు చెప్తూ బద్ధకంగా గడిపేస్తారు. నాచేతులతో పని చేయగలను. అందరూ పడవేసే మట్టిలో శిల్పాలు చేయగలను. ఒలింపిక్స్‌లో ఆడుట నాకిష్టం. పోటీ కుస్తీలో చాంపియన్ అయ్యారు. చర్చి కార్యక్రమాల్లో పాల్గొనేవారు. పిల్లలను క్యాంపులకు తీసికెళ్ళేవారు. ఎంతో ఉత్సాహంగా శక్తి వంతంగా పనులు చేస్తూ ఎందరో మన్ననలు పొందేవారు. మానాన్న తన సమర్థతలో, ప్రేమలో మేమెలా జీవించాలో చాలా విషయాల్లో తర్ఫీదు నిచ్చారు. నన్ను ఆస్పత్రిలో దర్శించేవారు ఆశావాదం పెంపొందించారు. మెరిసే కళ్ళలో ప్రేమలో ఆయన హెచ్చరికలన్నీ నన్ను నిరీక్షణలో ఆశావాదంలో జీవించే స్ఫూర్తి నిచ్చాయి. కొన్ని సార్లు చాల ఒంటరిగా బాధలో “ప్రభూ, నాకే యీ బాధనిచ్చా వెందుకు? అని దుఃఖంతో ప్రార్థించేదాన్ని. మా అమ్మనాన్న తోబుట్టువులతో ప్రేమ బంధం బలీయమైంది. మా అమ్మ కూడా నాన్న ఆటలు చూడడానికి బయట ప్రపంచాన్ని చూడాలని యిష్టపడేది అమ్మ ప్రోత్సాహంతో టెన్నీసు నేర్చుకున్నాను. స్మిమింగు నాకు ప్రాణం. స్విమ్మింగు హైకింగ్ యింట్లో వారి వల్ల నేర్చుకోగల్గాను. అమ్మ తన సృజనాత్మక శక్తి వల్ల, బలీయమైన ఉత్తమ వ్యక్తిత్వములో మమ్ములను ఉత్తమ ఆదర్శాలలో నేర్పరులుగా తీర్చిదిద్దింది. మా కుటుంబీకులో విభిన్న అభిప్రాయాలుండేవి కావు. నా ప్రమాద సమయములో మా రెండవ అక్క జే, (Jay) వయస్సు 23 సంవత్సరాలు చాల మౌనంగా అందంగా ఉంటుంది. చక్కని పొడుగైన జుట్టుతో సొగసులు విరజిమ్మేది. చిన్నక్క కేథీ, వయస్సు 20 సంవత్సరాలు చక్కని కళ్ళు సిగ్గుతో ఉండేది. నా ప్రమాద సమయంలో కాపాడింది ఆమెనే. పెద్దక్క పెండ్లయింది పాప పేరు (Kay) కే. అమ్మ అక్క లిద్దరూ వారు సమయం పంచుకొంటూ సర్వ సమయాల్లో నాకు సకల పరిచర్యలు చేసేవారు.

— — – జోనీ స్వీయగాథ – — —

పెద్దక్క నన్ను చూడడానికి క్రిందికి వంగి చెక్కఫ్రేములో నున్న నాకు పుస్తకాలు మ్యాగజేన్లు (17 Seventeen) తెరచి చదివే అనుగ్రహానిచ్చేది. నన్ను ఎల్లవేళలా సంతోషంగా ఉండేలా చూచేది. పూలు, మొక్కలు తెచ్చి ఆనందపర్చేది. అందరికంటె పెద్దక్క లిండాకు ముగ్గురు పిల్లలు లిండా పెద్దక్క నాకన్నా 10 సంవత్సరాలు పెద్ద గనుక చిన్నక్కలతో నున్న పరిచయం కన్నా తక్కువ. మా స్వకీయుల ప్రేమ వల్ల నా బాధలు మౌనంగా సహించగల్గాను. హైస్కూలు రోజుల్లో స్నేహితుల జ్ఞాపకాలెంతో ఆనందాన్నిచ్చేవి. Wood Lawn Senior High School ఉడ్ లాన్ సీనియర్ హైస్కూలు నాకిష్టమైన ప్రాంతం. అందమైన చెట్లతో ప్రకృతి సౌందర్యం నన్ను ఉత్తేజపర్చేది. నాకళల మీద ఆసక్తి వల్ల నేను ఆ దృశ్యం చిత్రించేసాను.

II అది బాల్టిమోర్ అమెరికా ప్రాంతం హైస్కూల్ చదివే రోజుల్లో గతంలో కార్ల్ నెల్సన్ (Car Nelson) యవ్వనస్తుల మీటింగులో మంచి స్పీకరు. ఆయన మాటల్లో దేవుని మహిమ ఆయన నీతి గూర్చి వివరించారు. నీతికి నిలయమైన పది ఆజ్ఞలు ద్వారా సందేశం సఫలమైంది ఆయన సందేశం నా హృదయాన్ని తాకింది. నేను పాపినని నీతికి దూరమయ్యానని గుర్తించాను. ఒక చెట్టును ఆనుకొని స్వయంగా దేవుని గూర్చి పాప క్షమ, రక్షణ క్రీస్తు త్యాగం గూర్చి ఆలోచించసాగాను. "ప్రభూ నేను పాపిని నా పాపం గ్రహించాను. నీ దయ క్షమ నాకు కావాలి. క్రీస్తును నాకై ఈ లోకానికి పంపినందుకై వందనాలు. నేను నా జీవితాన్ని నేనే స్వంతంగా గడిపాను. నేడు నా హృదయ సింహాసనములో నీవే వుండాలి నాకు నిత్య జీవము అనే అర్థాలే నిచ్చినందుకై వందనాలు. ఎంతైనా ఆనందం శాంతి నాలో నిలిచింది. నేను రక్షణ పొందిన స్థిరత కల్గి నా స్నేహితుడు జాకీతో చెప్పాలనుకున్నాను. నేను పెరిగే కొలదీ క్రీస్తు ప్రేమను మరింత స్పష్టంగా తెలిసికోగల్గాను.

గతంలో నేను వెళ్ళిన చర్చిలో రక్షణకై నేను సమయం వెచ్చించలేదు. నా అన్వేషణ ఫలించి క్రీస్తు నా రక్షకుడయ్యారు. నేను సంపూర్ణ వ్యక్తిగా భావించాను. చెప్పన శక్యమైన పరమానందం నాలో నిలిచింది. ఈ క్రొత్త అనుభవంలో క్రీస్తు నాకు ఓర్పు ప్రేమ క్షమ పొరపాట్లు గ్రహించు సమర్థత ప్రభువిచ్చారు.

యెహోవా 10:10

క్రీస్తు సమృద్ధ జీవాల్ని అందించారు.

ఆ రోజుల్లో జే సన్ (Jason) అనే అందమైన వ్యక్తితో నేను పరిచయం పెంచుకున్నాను. స్కూలులో సాంఘిక కార్యక్రమాల్లో తరుచుగా కలిసుకున్నాము. మా

నాన్నకు కూడా (Jason) అంటే యిష్టం. కుస్తీ పోటీలు అంటే జేసన్ యిష్టపడే వాడే మేమిద్దరము కలిసి కాలేజీలో చేరాలని కలలు కనేవారం. ఏదో ఒక రోజు పెండ్లి చేసి కోవాలని కోరుకున్నాము. ఆత్మీయత ఆధ్యాత్మిక యిష్టపడే వ్యక్తి జేసన్‌తో పార్కులో తిరిగేవారం. కలిసి దేవుని విషయాలు సంప్రలించే వారం ప్రార్ధన చేసి కొనే వారం. మేమిద్దరము గుర్రం స్వారీకి వెళ్ళేవారం. ప్రకృతి సౌందర్యం ఆస్వాదించేవారం. చాల అన్యోన్యంగా స్నేహం చేసాము మా స్నేమం ప్రేమగా మారి అవధులు దాటి పాపం చేస్తామని యిద్దరం ఏకాంతంలో శోధన ఎదుర్కొన లేని బలహీనత స్పష్టంగా తెలిసికొని దేవుని రక్షణలో నున్నందున శోధన జయించాలని యిద్దరం నిర్ణయించు కున్నాము. జేసన్ మరొక స్నేహితుడైన డిక్ Dick ను పరిచయం చేసాడు. డిక్ చాల మంచి విశ్వాసి. మంచి పరిపక్వత గల క్రైస్తవుడు. ఎత్తుగా అందంగా నున్న డిక్ మెల్లని స్వరం నన్ను ప్రశాంతతో నింపేది. డిక్ నన్ను తరుచుగా కలిసేవాడు అతని సాహచర్యం నా కంగారు తగ్గించి తెలియని బలమైన దుర్గంగా ఆశ్రయం దొరికిన అనుభూతిలో ఆహ్లాదించేదాన్ని నా సమయం నా స్నేహితులిద్దరితో గడిపి ఆనందించేదాన్ని మెల్లగా యిద్దరిలో ప్రేమ వ్యవహారాన్నీ కట్టి పెట్టి యిద్దరిని మంచి స్నేహితులుగా చూడసాగాను. అందంగా గిటార్ వాయించే దాన్ని. రక్షణ పొందుటకు సహకరించిన (Young life Bible Study) యవ్వనస్తుల క్రైస్తవ బైబిలు స్టడీ సహవాసంలో దివ్యంగా కొనసాగాను. నా ప్రార్ధనా జీవితము సరియైన గురికల్గి గణనీయమైన ఆధ్యాత్మికతను పొందగల్గాను. కుటుంబ సభ్యులలో గుర్రం స్వారీ వివిధ రకాల స్పోర్ట్సు ఆడుతూ ఎంతో ఆనందించేవారం – ప్రకృతి పట్ల ఆందరికీ ఎంతో ప్రశంస ఉండేది. ఎంతో అందమైన వేసవి కాలంలో ఆకాశం ప్రశాతంగా కన్పించిన వేళల్లో ప్రభువా నేను చేస్తున్నదేమి? తృప్తిగా ఎందుకు లేను? నీవు యిచ్చిన అనుభవాలకై కృతజ్ఞత లేదేమి? ఏదో ఒక మూల నా హృదయాన్ని నీ దృక్పధంలో సరిచేసికోవాలని ఆశ తపన ఉంది ప్రభూ అని ప్రార్ధించు కున్నాను. నేను లోతైన భక్తిలో దిగే సరికి జేసన్ నాలో ప్రేమ వ్యవహారం పూర్తిగా విరమించేసాడు. రెండవ స్నేహితుడు డిక్ మిగిలాడు. శారీరకమైన పాపం కాకపోయినా పాపపు ఆవేశకరమైన తలంపులు నాలో చెలరేగేవి కోపము,

అసూయ, స్వార్థము యితరులను ద్వేషించే స్వభావం నాలో వున్నట్లు గుర్తించాను. చదువులో వెనుకబడ్డాను. మార్కులు సరిగ్గా రాలేదు. నా తల్లి దండ్రులలో గొడవ పెట్టు కోసాగాను. నాకు గమ్యం గురిలేని జీవితంగా కొనసాగింది. దీనితో పాటు ఆత్మీయంగా దిగజారిపోయానా ఈ రీతిగా 2 సంవత్సరాలు కొనసాగింది. శరీరములో నున్న విశ్వాసినే గనుక శోధనలు తప్పవని సరిపెట్టుకొనేదాన్ని, "ప్రభూ, నేను జోసన్ ఆలోచనల్లతో కాస్త బలహీనురాలినయ్యాను. డిక్ దూరమగుననే భయముంది. వేషధారగా జీవితం నాకొద్దు విసిగిపోయాను. ఏదో రీతిగా ప్రభువా, నీవు నాలో మార్పునిచ్చి శాంతి నివ్వండి. నన్ను మార్చండి. "యీ రీతిగా ప్రార్థించాను. సరిగ్గా యీ ప్రార్థన చేసిన కొట్టి సమయంలో యీ ప్రమాదము సంభవించింది. 1967వ సంవత్సరం నా గతిని మతిని మార్చేసింది. నేను ప్రార్థించిన దీన ప్రార్థన నా జీవితాన్ని మార్చమని అడిగితే పూర్తిగా రిక్తురాల్ని చేసేవాడు యిదేనా దేవుని జవాబు!

అధ్యాయము - 3

నేను ఆస్పత్రిలో చెక్క ఫ్రేములో బందీగా నా జీవితాన్ని కొనసాగిస్తున్న రోజుల్లో నా స్నేహితుడు డిక్ ఎన్నో ఆదరణ వాక్యాలు చెప్పేవాడు రోమా 8:28 "చూడు జోనీ, దేవుని చిత్తంలో ఆయన కిష్టమైన వారి పట్ల సమస్తము సమ కూడి జరుగుతుందని పౌలు చెప్పారు కద!" డిక్ మాట లేమీ పట్టించుకోలేదు. ఈస్టుపిడ్ ఆస్పత్రిలో నెల రోజులుగా పడివున్నాను కద! ఏ మంచీ నాకు సంభవించలేదని సణిగాను. నేను మందుల ప్రభావంలో పిచ్చి కలలు, భయంకర భావాలు ఊహలలో పిచ్చెక్కి పోతుంది. ఏమాత్రం కదలలేని స్థితి దేవుడు ఏ మంచి చూపించారు? "నాకేమీ అర్థం కాదు, దేవుని వాగ్దానాలు నమ్ముకోవాలి కేవలము శరతులు లేని ప్రేమతో ప్రేమించే దేవుని పూర్తిగా నమ్ముకుంటే ఆయనే నీకు సహాయం చేస్తారనిపిస్తుంది" డిక్ మాటలు ఊరట నిచ్చాయి.

"జోనీ నీ కొరక కేదైనా చదివి పెట్టనా? "నాకిప్పుడేమీ మూడ్ లేదు అన్నాను" నా ఫ్రేము క్రింద నిలచి నాకళ్ళల్లోకి సూటిగా చూస్తూ కంటి నిండా నీళ్ళు పెట్టుకొని వెళ్తాను పనుందని వెళ్ళిపోయాడు. నా స్నేహితులు స్వకీయులు గంటకు 5 నిమిషాలు నన్ను చూడాలంటే నా ఫ్రేము అడుగున చేరాలి వారి శ్రమను చూస్తూ, నాలో బాధను

దిగ మ్రింగుకొని ఆనందంగా పలుకరించేదాన్ని నేను సంతోషంగా కన్పించక పోతే వారు తరుచుగా నా దగ్గరకు రారని నా భయం. నన్ను అనిత అనే నర్స్ చాల ఆప్యాయంగా కనిపెట్టి చూచేది. నాకిష్టమైన పద్యాలు చదివి విన్పించేది. (Robert Frost's Poetry) ఒక సారి జేసన్ నా స్నేహితుడు నన్ను దర్శించాడు.

"అయ్యో చాల దీనస్థితిలో ఉన్నావు. బయటికి ఎపుడు వస్తావు" అన్నాడు. నేనీ స్థితిలో చాల నేర్చుకోగల్గుచున్నాను. డిక్ నాకు ఎంతో ఆదరణ మాటలు చెప్తూ దేవుడే తన చిత్తాన్ని నెరవేర్చగలడని ధైర్యం చెప్పాడు" అని జవాబిచ్చాను. "జోనీ, దేవుని చిత్తం వదిలిపెట్టు, నీవు పట్టుదలగా యీ పరిస్థితిలో పోరాడాలి" అతని కాళ్ళలో నా స్థితిని బట్టి చాల దుఃఖం సానుభూతి కన్పించింది. ఆ తర్వాత డాక్టరు హారీస్ Harris కన్పించి Lassie లెస్సీ అని పిలిచాడు. నేను ఆస్పత్రి చేరినప్పటి నుండి నన్ను క్రొత్త పేరుతో పిలుస్తూ చాల ప్రేమగా చూస్తారు.

డాక్టరు దేరీగర్ని నిలదీసి అడిగాను దయచేసి నిజం చెప్పండి అసలు నాకేమయింది? ఎంత కాలముండాలి? "అమ్మా పెద్ద డాక్టరు గార్కి తెలుసు చాల విషయాలు ఇంగ్లీషులో వ్రాసారు నేను ఆయనను అడిగి నీకు చెప్పగలను" ప్రియమైన బిడ్డా ధైర్యంగా ఉండి ఓర్చుకో తల్లీ అని ఓదార్చారు. నా స్నేహితుడు డిక్ రొప్పుతూ నా ముందు నిలిచాడు. డిక్ కోటు చాటున చిన్న కుక్క పిల్ల పప్పీని దాని తెచ్చాడు. ఆస్పత్రిలో కుక్కలు తేరాదని 12 అంతస్తులు నడిచి వచ్చి జోనీ ముఖానికి దగ్గరగా ఉంచగా, ఎంతో ముద్దుగా జోనీ ముఖాన్ని నాలుకను నాకుట కారంభించింది. "అబ్బ, డిక్, ఎంత మంచి పని చేసావు నాకు చాల ముద్దు వస్తుంది. దీనికి తాకుట వల్ల ఎంతో ఆహ్లాదంగా ఉంది" అన్నాను. నర్స్ వచ్చి చిరాకు పడగా డిక్ కోటు జేబులో దాచి వెంటనె వెళ్ళిపోయాడు. ఆ తర్వాత రోజు బోన్ స్కాన్ (bone scan) ఎమకల ఎక్స్‌రేయి తీస్తారు. నా వెన్నును కూడా స్కాన్ చేసారు. రెండు పెద్ద సూదులు వాడారు. నా వెన్నుముక నుండి ద్రవాన్ని తీసారు. ఎన్నో క్రొత్త పరీక్షలు చేసారు. నా పరీక్షల ద్వారా లోపల ద్రవాలన్నీ ఎండి పోయాయి. దీనికి మందు లేదు. నా నిద్రకై మందులిచ్చారు. నా ప్రమాదం జరిగిన రోజు నుండి పరీక్షించే పెద్ద డాక్టరు గారు (Dr.Sherrill) డాక్టరు షెరిల్ గారు వచ్చారు. "నాకేమయిదండి? నీ ప్రమాదంలో నేను వ్రాసిన పదమేమనగా ఎముకలు విరిగాయి గాడి తప్పాయి. నీ వెన్నెముకలో 4వ 5వ పూసలో లోపము జరిగింది. అది పూర్తిగా చితికిపోయాయి. నాకు మెడ విరిగిందన్నాను కద! నేను ఇక మరణించుట తప్పదా? అని అడిగాను. "అమ్మా జోనీ నీకు జరిగినది చాల గొప్ప ప్రమాదము ఒక నెల సరిగ్గా బ్రతికావంటే తప్పక నీవు మరణం

తప్పించుకున్నావు నీ వలె బ్రతికినవారు అరుదు. నిజమే నా ముందే టామ్ మరొక యిద్దరు చనిపోవుట స్వయంగా చూచాను. జోనీ నీకు చాల స్థైర్యం ధైర్యం "Will Power" ఉంది. మరింత మెరుగ్గ ఉండాలని కోరుకో అంతే అన్నారు. నా వెన్నెముకలో పూసలు సరిచేసే ఆపరేషన్ చేస్తానన్నారు. డిక్ చెప్పినట్లు దేవుని చిత్తం నా పట్ల జరుగుతుందని నా కాళ్ళు చేతులు పనిచేస్తాయని ఎందుకో చాల నమ్మాను. ఏదో రీతిగా త్వరగా ఆపరేషన్ పూర్తి కావాలని నేను మామూలు మనిషిని కావాలని ఆశించాను చివరకు ఆపరేషన్ పూర్తయింది. డాక్టరు ఆపరేషన్ బాగయింది అని అందరిలో చెప్పి చాటుగా అమ్మ నాన్నతో చెప్పినది. అందరినీ దుఃఖపర్చింది. "జోనీ ఆపరేషన్ పూర్తయినా తను జీవితంలో నడిచే యోగ్యత రాదు చేతులు బాగయి పనులు చేసికోగలదని నిరీక్షిద్దాము. అయితే కాలేజీకి వెళ్ళలేదు. తన స్నేహితులు కాలేజీకి వెళ్ళనీయండి. తరవాత సెమెస్టరుకు డబ్బు కట్టాలనే మీ ఆలోచన మానుకోవాలి. ఆమె ఎన్నటికీ కాళ్ళు వాడలేదు. అమ్మనాన్న నా పరిస్థితి డాక్టరు గారి ద్వారా తెలిసికొనగా అమ్మ చాల రోదించగా డాక్టరు ఆమె భుజముపై చేతి నుంచి ఆదరించారు. వారు ప్రక్కగా నుండగా నేను కంటి నీరు పెట్టుకొని ఏడ్చుట చూచిన నర్స్ ఆలీస్ నా కళ్ళు టిష్యుతో తుడిచి ముక్కులో తడిని కూడా తుడిచి ధైర్యం చెప్పి ఆదరించింది. ఆమె ఉనికి ఆమె ప్రేమ నాకు ఎంతో ధైర్యాన్నిచ్చింది. "ఆలీస్ నేనీ స్థలం నుండి వెళ్ళి పోవాలని ఉంది." అన్నాను మౌనంగా ప్రార్థించాను ప్రభువు సహాయపడ్తాడనే ధైర్యం తెచ్చుకున్నాను.

నాకెందుకో ఆహారం తీసికోవాలనే ఆశలేక బరువు కోల్పోయాను అంతలో ఒక అపరిచిత డాక్టరు నన్ను చేరారు. పరిచయం చేసికున్నారు. "జోనీ, నేనీ ఆస్పత్రికి అధికారిని నా పేరు విల్లీ (Wellie) నేను అందించే ఆహారం నీకెందుకిష్టం కాలేదు? నీకు ప్రమాదం ముందు రోజుల్లో యిష్టపడే ఆహారమేమి?" అని డాక్టరు ప్రశ్నించగా చెప్పాను. నాకిష్టమైన పదార్థాలన్నీ ఒక ట్రేలో పంపగా నాకు వాంతి వచ్చినట్లుంది. ఆ ట్రే తిరిగి పంపంగా చాల విచారపడ్డారు.

నా స్నేహితులు నన్ను దర్శించడానికి వచ్చి ఏవో ప్రశ్నలు వేసేవారు. జోనీ నీకు బాధగా ఉందా? నీవు కాల కృత్యాలు ఎలా తీర్చుకో గలవు? నాకయితే చాల చిరాకు కల్గేది. క్రొత్తగా నన్ను చూచిన కొందరు స్నేహితులు ఫ్రేములో నన్ను చూచి

అయ్యో అని అరిచారు. ఓ దేవా అన్నారు. విచిత్రమైన మౌనం కల్గింది. ఒకామె నన్ను చూచి భయపడి వాంతి చేసికోగా మరొక స్నేహితురాలు అవధులు లేని దుఃఖంతో ఏడ్చేసింది. వారు నా నుండి దాదాపు పరుగెత్తి వెనక్కు వెళ్ళిపోయారు నాకేమీ బాధ గాలేదు. ఒక సారి అద్దం చూపండని మా అక్కనడిగాను తర్వాత చూడవచ్చులె మరలా వచ్చేటపుడు తెస్తానంది. వెంటనే ప్రక్కనున్న నర్సును అడిగాను. ఒక నర్స్ భయంగా తెచ్చి పెట్టింది. ఒక్క సారిగా ఎలుగెత్తి పిచ్చికేకలు వేయగా అక్క, నర్స్ భయపడ్డారు.

"ఓ దేవా, నాకెందుకింత అన్యాయం చేసావు. కన్నీరు అవిరామంగా కారసాగింది. నా ఆకారం నాకే వింతగా తోచింది. మామూలు మనిషి పోలిక లేమాత్రం లేవు. నా కళ్ళు చుట్టూ నల్లని వలయా లేర్పడ్డాయి. నా బరువు 125 నుండి 80 పౌన్లు వున్నది. అస్థి పంజరానికి పసుపు కామెర్ల వస్త్రము కప్పినట్లు ఆకారముంది నా తల గుండుగా చేసారు. నా పండ్లు నల్లగా మారాయి. అది మందుల ప్రభావమే. నా ఆకారం నాకే వాంతి వచ్చిన అనుభవం కల్గింది. వెంటనే అద్దం తీసివేసి మా అక్క ఏడ్వసాగింది. "నన్ను క్షమించు జోనీ, నీవు అద్దం చూచి బాధ పడ్తావని వద్దని చెప్పాను." "నేను చనిపోవాలని నాకిష్టంగా ఉంది. నన్ను చనిపోనీయి" అని బిగ్గరగా ఏడ్చాను. "ఎక్కువగా నిద్రమాత్రలున్నాయి యివ్వు లేదా నా చేయి చాకుతో కోసెయి అని అరిచి ఏడ్చాను. నేనలా చేయను అంటూ జాకీ చాలా ఏడ్చింది. నాకు నిరాశ నిస్పృహ ఆవరించాయి. నీవు తప్పక బాగవుతావు జోనీ అని చెప్పి మా అక్క ఓదార్చింది. బైబిలు వాక్యం స్పష్టంగా చెప్పింది కద! మనము భరించ తగిన దాని కంటె ఎక్కువ శ్రమలలను మనకు ప్రభువు యివ్వరు. నా శరీరక క్షీణత వల్ల వెలుగు శబ్దం భరించరానిదయినది నరాలు శక్తి పొందుటకు గుర్తని డాక్టరు చెప్పారు.

జాకీ వేసవిలో ఫాను పెట్టుటకు నాకు సమీపించుచూ చేయి జారింది. ఆ శబ్దం సహించ లేక బిగ్గరగా అరిచి బాగ తిట్టాను. తర్వాత సారీ చెప్పాను. నా స్నేహితుడు డిక్ వచ్చి మాట్లాడితే నాకు కొంత ధైర్యం ఆదరణ లభిస్తాయి పిలువమన్నాను. జాకీ అక్క వంటి ప్రేమ చూపేది కానీ నా ప్రియ స్నేహితురాలు చాల థ్యాంక్స్ చెప్పాను. డిక్ వచ్చాడు యాకోబు పత్రిక 1:2-4 చదివాడు.

జోనీ, నీ విశ్వాసం పరీక్షించి నీ ఆత్మీయత ఆధ్యాత్మిక జీవితాన్ని పెంచుతున్నారు. నీవే నా కోసం ప్రార్థించు అన్నాను. తలవంచి చక్కని ప్రార్థన చేసాడు. నేను కూడా ప్రార్థించాను ప్రభువైన క్రీస్తూ, నేను నా చిరాకు బలహీనతకై చింతిస్తున్నాను. నీ సహాయం మెండుగా కావాలి నా విశ్వాసం నీవు పరీక్షిస్తూన్నావని నేను గ్రహించలేక

పోయాను. ప్రభువా, నీవు నన్ను స్వస్థపరుస్తావని నిరీక్షిస్తున్నాను. ఈ పాపముకై వందనాలు నేను నిన్నే నమ్ముతున్నాను. నాలో నీ స్వరూపాన్ని యితరులు చూచే రీతిగా నన్ను దీవించు ఆమెన్.

నేను ఆ తర్వాత చాల ధైర్యంగ ఆనందంగా అందరితో చక్కగా ఆశావాదంలో దేవుడు నన్ను బాగు చేస్తాడని చెప్పుకున్నాను. అప్పటికీ ఆస్పత్రిబిల్లు 30వేల డాలర్లు అయింది. ప్రభువే అవసరాలన్నీ తీర్చాగలరన్నాను. “నీవు ధైర్యంగా నీ బాధ ఎదుర్కో జోనీ, నిరాశవస్తే, కష్టం” అని డాక్టర్ చెప్పారు. మెడవిరిగిన స్థలంలో ఒక్క అంగుళము తేడా వుంటే మరణించే దాన్నని నర్సు తెల్పింది. దేవునికి ఉత్తమైన దేదో తెలుసు అన్నాను. ఎందరో పూలు పండ్లు, బహుమతులందించగా గదినిండిపోయింది. డిక్ మంచి స్టడీ బైబీలిచ్చారు. నా ప్రేమునుండి క్రింద పెట్టిన బైబీలు అచ్చుపెద్దగా నున్నందున నేను చదువగలను. ఎవరైనా క్రింద నిలిచి పేజీలు తిరగెయ్యాలి. అంతే డిక్ చిన్న ఉత్తరము వ్రాసి పెట్టాడు.

ప్రియమైన జోనీ,

క్రీస్తు మన మధ్య ఎల్లపుడూ నిలిచి ఉండాలని నాఆంక్షా. ఒకరికొరకు ఒకరము ఓర్పుతో కనిపెట్టి చూద్దాము. అన్ని విధాల ప్రేమతో డిక్ సెప్టెంబరు 9, 1967, రోమా 8:28 డిక్ తరచుగా వచ్చేవాడు ఒకసారి 2గంటలు ఆలస్యంగా వస్తే చిరాగ్గ అలిగాను. ఎంతో బ్రతిమిలాడి నేను నిన్ను ప్రేమిస్తున్నానని వంగి ముద్దుపెట్టుకుని పదేపదే ఆమాట చెప్పి నన్ను సంతోష పెట్టారు. నన్ను ఎప్పటికీ విడిచివెళ్ళనని మరొక అమ్మాయిని పెండ్లి చేసికుంటానని చెప్పావా? నాకు కలవచ్చిందని బాధపడ్డాను. ఎన్నటికీ నిన్ను విడిచివెళ్ళను. నీవు బాగవవుతావు అని నన్ను నొప్పించుట కిష్టంతక ప్రేమగా మాట్లాడి వెళ్ళాడు. నా చేతులు కాళ్ళకు ఫిజికల్‌థెరఫీ (Physical Theraphy) చేయుటకు నిర్ణయించారు. డాక్టరు నర్సులు వివరంగా నా పనులు నేర్పించారు. నా చేతులను కట్టి బందించారు. నాకు జరిగిన ప్రమాదంలో వెన్నెముకలో 4,5 లెవిల్స్‌తో ఉందన్నారు. మొదటి లెవిల్ నరాలకు, గుండెకు, ఉపిరితిత్తులకు చెందినది. ఈ గాయం వల్ల

మరణం తప్పదు. వెన్నుపూసల గాయం రెండు మూడు లెవిల్స్‌లో నరాల తల కదలిక ఉంటుంది. 4,5 పూసల గాయమేనీది అవలిల్‌లో చేయి కండరాలు పనిచేస్తాయి. నీ భుజాల దగ్గర స్పర్శ ఉన్నట్లు తెలిసింది. పైచేయి భాగము నీ రొమ్ము పై భాగములో చలనముంది. నీవు నీ కండరాలను శ్రమలో కదిలించే కృషి చేయాలి నీవు పొగుట్టుకొన్న నరాల శక్తి తిరిగి పొందాలి. అతి కష్టము మీద నాకృషి వల్ల అరగంట శ్రమించాక నా చేయి 2 సార్లు ఒక అంగుళము మాత్రమే పైకి లేపగల్గాను. నేను పొందిన శిక్షణ కేంద్రం పేరు (Green oak Rehablitation Center) గ్రీన్‌ఓక్‌సెంటరు.

ఇక నేను అదే సెంటరులో నడచుట నేర్చుకొని నడిచేస్తానని సంబరపడ్డాను. నేర్పించే నర్స్ నవ్వింది. గుడ్‌లక్ జోనీ సిద్ధంగా ఉండు, ధైర్యంగా ఉండు అని తెల్పింది.

అధ్యాయము - 4

ఎంతో భారంగా ఆస్పత్రిలో మూడున్నరనెలలు గడిపాక నన్ను మరొక ఆస్పత్రికి తరలించారు. అది రీహాబ్ (Rehab) సెంటరు ఆ ప్రాంతం సుందరమైన దృశ్యాలు గలది. నామనస్సు బయట ప్రపంచాన్ని, తాజా గాలి ప్రకృతి చూస్తూ పరవశించింది. అనిత, ఆలీస్ నర్సులు నన్ను ముద్దాడి వీడ్కోలు తెల్పారు. డాక్టర్లు ఎంతో దయ ప్రేమ కనపరచి తప్పక జోనీ నీవు బాగయిపోతావు అంటూ శుభాకాంక్షలు తెల్పారు. దేవుని కృప నాపై ఉంది. అది వేసవి కాలమే గానీ నేడు ఆకురాలు కాలం గనుక పొడవైన ఒక వృక్షాల సందడి, తెల్లని స్థంబాల భవనాలు, వెచ్చని గాలి నాకు ఆహ్లాదాన్ని కల్గించాయి. ఏది ఏమైనా నేను కాళ్ళు చేతులు కదపలేని అసహాయురాల్నియితేనేమి? మంచి తలంపులు తలంచుకోగల స్వేచ్ఛ నామనస్సులో మిగిల్చిన దేవునికి ధన్యవాదాలర్పించాను.

క్రొత్త ఆస్పత్రి ఆవరణం చేరాను. అమ్మ నాన్న నాకై వేచి స్వాగతం పల్కారు. నాకెందుకో చాల దుఃఖం నిరాశ మరల వచ్చేసాయి. కాసేపు ఏడ్చాను. మరలా వస్తామని వెళ్ళిపోయారు. క్రొత్త స్నేహితులు క్రొత్త రూము, క్రొత్త డాక్టరు వాతావరణములే కొత్తగా ఉంది. నాకు పరిచయమయిన నాప్రక్క పేషెంట్స్‌లో ఒకరు చిట్టీ జేక్‌సన్ ఆమె ఒక చేతికి చలనములేదు. నల్లమ్మాయి. నాకన్నా చిన్నది ఆమెకు మెడ విరిగింది వెన్నులో రక్తం గడ్డ కట్టింది. మరొక అమ్మాయి పేరు డెనిస్ అనే జబ్బు (Multiple Sclerosis) మూర్ఛలరోగం. ఆమెకు 20 ఏళ్ళు వచ్చే సరికి మరణం తప్పదని చెప్పారు. నన్ను సంరక్షించే నర్సే ఏన్ (Ann) ఎపుడూ సిగరెట్లు కాల్చేది. నాకెంతో చిరాకు కల్గేది.

నేనున్న ఆస్పత్రిలో దాదాపు 15 మంది మెడ విరిగినవారున్నారని తెల్పారు.

వేసవిలో ఈత కొట్టే ప్రమాదంలో జరిగిన సంఘటనలే బెట్టి దాదాపు 2 సంవత్సరాలుగా ఈ రీహేబ్ ఆస్పత్రిలోనే ఉంటుంది. నావలె అంగవైకల్యంతో బెడ్ మీద పడి ఉంది. అది చూచి నాకు నిరాశతో నీర్సమొచ్చింది. ప్రార్థించలేనంత బాధ నాఫ్రేములోని నిద్రలేక చాలయాతన పడ్డాను. నాప్రక్క బెడ్‌వారంత శ్రమకు అలవాటయి పోయినట్లు ప్రశాంతంగా ఉన్నారు. నాకీ దుఃఖ పరిస్థితుల్లో నా స్వకీయులు స్నేహితులు కావాలనిపించింది.

క్రొత్త ఆస్పత్రిలో నర్సులు చాలా యాంత్రికంగా పనులు చేసేవారు. సమయానికి భోజనం నా ముందుంచేవారు. విజటర్స్ సమయాలు చాలా కఠినంగా అమలు చేసేవారు. నాఅక్క జే, స్నేహితులతో వచ్చేది. నాతల జుట్టు పెరిగి మురికి వాసనగా బాధించేది అక్క బేసిన్ తెచ్చి సబ్బుతో శుభ్రపర్చింది. క్రొత్త స్నేహితులు చాల మంచివారు ధైర్య పరిచేవారు. నేను రక్షణ పొందిన (Young life) యువత బైబిలు స్టడీవారు చాల మంచివారు. డయానా అనే స్నేహితురాలు నన్ను దర్శించింది. ఎల్లప్పుడు ఆనందంగా ఉండేది. అందమైన జుట్టుతో ఎపుడూ నవ్వుతూ ఉండేది. పాత స్నేహితురాలు జాకీ ఎప్పుడు వస్తూనే ఉండేది. జేసెన్ నన్ను పూర్తిగా మర్చిపోయి మరొక అమ్మాయితో డేట్ చేస్తుండగా డిక్‌కు సమయము లేక నన్ను చూడ లేక పోయేవాడు. నాయి క్రొత్త జీవితం ఆనందంగానే ఉంది.

నాఫిజియో థెరపి చేయించే నర్స్ పేరు బార్టరా. ఆ గదిలో పెద్ద పెద్ద మిషన్లున్నాయి. పని చేయని చేతులకు కాళ్ళకు పని నేర్పు పరికారాలు అనేకాలు విభిన్నంగా వున్నాయి. వాకర్లు, చంకకర్రలతో నన్ను నడిపించాలని ఆశించారు. నన్ను ఫ్రేమునుండి తొలిగించి బెడ్‌పై నుంచారు. నన్ను కూర్చున్న పొజిషన్‌లో వుంచుటకు ప్రయత్నించారు. చాలా తల దిమ్మయి మూర్ఛ వచ్చినంత నీర్సమయింది. డాక్టర్ల పరిశోధనలో గ్రహించిన దేమనగా నా తల పూర్తిగా పని చేస్తుంది. మెడ, భుజాలు కాలర్ బోన్ మంచి స్థితిలో నున్నాయి. మిగిలిన భాగము నిద్రిస్తున్నాయి. నా భక్తి గల స్నేహితురాలు డయానా ప్రోత్సాహం నాకు క్రొత్త శక్తిని ప్రసాదించేది.

యోహా 16:21

ఎంత గొప్ప వాగ్దానం! జోనీ నీవు దేవుని మాటల్ని నమ్ముకో రాత్రంగా మన చర్చిలో నీ కోసం ప్రార్ధనలు చేస్తున్నారని తెల్పింది. ఈ చికిత్స ద్వారా నా వ్రేళ్ళలో చలనం కల్గింది. దేవుడు నన్ను స్వస్థతలో సంతోష పెడ్తున్నాడని ఆశ కల్గింది. చర్చి వారంతా చేసే ప్రార్ధనల వల్ల నేను నిద్ర లేచే సరికి పూర్తిగా స్వస్థతలో నుంటానని ఆశించాను. కానీ నేను అలాగే అచేతనంగా బెడ్‌పై పడి వుండి ఆలోచించాను పోనీ నెమ్మదిగా దేవుడు నాకు స్వస్థత నిస్తారని ఆశించి అమ్మ నాన్న అక్కలు స్నేహితులు వచ్చినపుడు నా హృదయంలో నిరీక్షణ పంచుకోగా అహ! నీ విశ్వాసం నాకుంటే బాగుండునని చాల ప్రశసించినా నిబ్బరాన్ని ధైర్యాన్ని చూచి ఆనందిచారు.

అద్యాయము - 5

నాకు కొన్ని నెలలు భారంగా గడిచాయి. క్రిస్మస్ కాలము డిసెంబరు వచ్చేసింది. కొంచెము సేపు కుర్చీలో కూర్చును ధన్యత లభించగా ఒక్కరోజు మా స్వంత యింటికి వెళ్ళే అనుమతి లభించింది. నా హృదయము ఆనందంతో ఉప్పొంగింది.

గత సంవత్సరము 1966 కాలంలో గడిపిన మధుర స్మృతులన్నీ గిర్రున తలలో తిరిగాయి. అహ! ఎంత అందమైన రోజులవి! డిక్ స్నేహితునితో సంచులో దూతల బొమ్మల్ని చేసేదాన్ని వేడి పానీయాలు త్రాగుట మంట స్థలలో క్రిస్మస్ కారల్స్ గొంతెత్తి పాడుతూ, నా గిటార్ చేతితో అందంగా వాయిస్తూ గడిపాను. అందమైన సూట్ ప్రమాదానికి ముందు కొనుక్కున్నది యిపుడు వేసికోగా అస్తిపంజరానికి తగిలించినట్లు నా శరీరం సన్నగా ఉండగా ఎక్కువ బాధ కల్గించింది. అక్క తలకు విగ్ తెచ్చి తగిలించింది. నన్ను ఎత్తుకొని కార్లో పెట్టారు. కదలికలో ప్రమాదాల్ని గూర్చి జాగ్రత్తలు అందాయి. యిల్లు చేరాను. దారిలో నేను దాటే ప్రతి స్థలము నాకు సుపరిచితాలే. నాన్న అక్క నున్న యింట్లోకి మోసి తెచ్చారు. నన్నొక అందమైన అలంకరించిన గదిలో ఉంచారు. నా అసలు గది కాదు. నా రహస్యాలు ప్రార్ధన నిరీక్షణ వున్న గది కాదు. యిరుగ్గా పైన వున్న గది నాకు కుదరదు కద! పెద్ద భోజనం బల్ల 18' × 25' 14 మంది కూర్చుండే చోటుగలది నాముందుంది.

నా కాళ్ళు అసహ్యంగా నీర్సంగా వ్రేలాడగా దుప్పటి కప్పమని అడిగాను. చాలసేపు నేను కూర్చోనలేను. గతం కంటె క్రిస్మస్ అలంకరణ చాల అందంగా ఉంది. పాత స్నేహితుడు డిక్ వచ్చాడు. అతని స్నేహితులు కాలేజీలో నున్న వారంతా నన్ను దర్శించారు. గతంలో జ్ఞాపకాలు చుట్టుముట్టి నిరాశ కల్గించాయి. డిక్‌ను చూచాక నా పరిస్థితిని బట్టి నేను మామూలు వ్యక్తిని కాలేనని పెండ్లికి అర్హత లేని దాన్నని నిరాశ

కల్గి మరణించాలనిపించింది. నేను ఒక్క రోజు యింటికి వెళ్ళి కూర్చున్నందుకు నా వీపుపై కురుపులు చిదికాయి. నాకు మరలా ఆపరేషన్ చేయాలని పాత సిటీ ఆస్పత్రికి తరలించారు. నేను నా ఉనికి ప్రతిరోజూ తినడం, నిద్ర, టివీ చూడడం యిదేనా అని బాధ కల్గేది. పగ, కోపంతో కన్నీళ్ళు వచ్చేవి భయం, నిరాశ, ఒత్తిడిలో నలిగి పోయేదాన్ని. ఆపరేషన్ చేయడానికి మత్తు మందు అవసరత రాలేదు. ఎందుకంటే క్రింద శరీరములో చలనము లేదు, బాధ తెలీదు అయితే రంపాల ధ్వని వినిపించేది. ఆపరేషన్ సమయంలో

దేవుని స్మరిస్తూ పాటలు పాడేదాన్ని. నిరాశతో పాడే పాటలు వద్దు ఉత్సాహంతో పాడాలని హెచ్చరించారు. వీపుపై పుండ్లు తగ్గక నన్ను కూర్చోబెట్టారు. ఆపరేషన్ తర్వాత కూడా నేను నడవలేనని అర్థమయింది. అద్భుతంగా ఒక దరిఫీ నేర్పే క్రిస్ బ్రౌన్స్ (Chris Brown) నీవు నీ నోటితో కొన్ని పనులు చేయుట నేర్చుకోమని హెచ్చరించాడు. నోటిలో పెన్సిల్ పెట్టి టైప్ చేయుట వ్రాయుట చేయివాట నాకు తెలుసు. నీవు ప్రయత్నించు అంటూ హెచ్చరించి ప్రోత్సాహమిచ్చారు. మరొక రోజు నీవు చేయగలవు అన్నారు. నన్ను అత్యంత ప్రేమతో కనిపెట్టి చూచే అక్క జే, తన బిడ్డ కేతో భర్తతో విడాకులు తీసికున్న సమస్య అతి భారంతో నాకు చెప్పింది. నీవు వచ్చాక మనమంతా కలిసి జీవిద్దాం అని కన్నీటితో తెల్పింది సరేనన్నాను. నా బుగ్గపై ముద్దు పెట్టింది.

నా స్నేహితుడు డిక్ వస్తూనే వున్నాడు. విలాపవాక్యాలు 1:2,5 12-14, 2:11, 3:11-17 వాక్యాలన్నీ చదివి విన్పించారు. నా ప్రార్థన పెడ చెవిన పెడ్తున్న దేవునికి ఎందుకు ప్రార్థన చేయాలి అని తలంచేదాన్ని నిరీక్షణ, నమ్మకం నాలో నెలకొల్పాలని డిక్ డయానా చాల ప్రయత్నించేవారు. గత సంవత్సరం నుండి ఏదో మంచి జరుగుతుందని ప్రతి రాత్రి ఆశతో ప్రార్థించే నాకు ఏమి ఒరిగింది? ఏ మంచి ఉంది? ఎపుడు నాకు విముక్తి? మీ ప్రసంగాలు కట్టిపెట్టండి అంటూ గట్టిగా అరిచాను. నా కోపము చూచిన బార్బరా కోపంతో నా ఫ్రేమ్ వూపుచూ నా చేతిని కదుపుచూ

చాల తీవ్రంగా గద్దించింది. నా చేయి వాచింది. నాకు చాల ఏడ్పు వచ్చింది. ఒక టీచరు చిన్న పిల్లను బోధించట్లుంది. నీవు ప్రేమించే డిక్ నీకు దక్కడులె అని కూడ బాధించగా ప్రక్కనున్న బెట్టీ ఓదార్చి, ఈ నర్స్ గూర్చి రిపోర్టు యివ్వాలని హెచ్చరించింది. ఆమె నన్ను యింకా బాధించవచ్చునని భయపడ్డాను.

ఆ తర్వాత అమ్మ వచ్చినా వాచిన చేయి చూచి ఏడ్చింది. బార్బరా నా ముఖంలో ముఖం పెట్టి నా మీద చాడీలు చెప్పావా చూచుకో నిన్ను ఏం చేస్తానో అంటూ బెదిరించింది. యివన్నీ నన్ను చాల చాల నిరాశకు గురి చేయగా ఒక క్రొత్త రోగి జిమ్ రాక నాలో నిరీక్షణను పెంచాయి. జిమ్ నావలె బాధలో మెడ ప్రక్కకు తిరిగిన అంగ వైకల్యంతో నున్ననూ అతని మాట చాల బలంగా దృఢంగా ఆకర్షణీయంగా ఉండేది.

నేను ఒక ప్రశ్న అడిగాను. మన అవసరాలు తీర్చలేని దేవుడెందుకు? మనమెన్నో పుస్తకాలు ఫిలాసఫీ చదివాము. జవాబు లేనపుడు మరణించుట తప్పదనిపిస్తుందని చెప్పాను. ఎందరో భక్తులు జన్మించారు. ఏదో గమ్యంలో జీవించారు. నా పుస్తకాలు కరపత్రాలు చదువు జోనీ, నీ మనస్సు మారగలదన్నాడు. జీవితానికి గురి గమ్యం కావాలి అర్ధవంతంగా జీవించాలి. దేవుడు లేని జీవితం శూన్యమే. పూర్తిగా వాస్తవాన్ని అంగీకరించుట నేర్చుకో, తాత్కాలిక ఉద్యోగాలు, విజయాలు స్నేహితులు కుటుంబము తాత్కాలికమైనది. కొంతకాలమే ఈ లోకంలో జీవిస్తాము. మన అవతల గడిపే నిత్య జీవం గూర్చి ఆలోచించు అన్నాడు. శాశ్వతమైన జీవితముంది తెలుసా? జిమ్ చాల మంచి పుస్తకాలు యిచ్చాడు. దేవుడనేవాడు వున్నాడు. అవివేకంగా నేను ఎందుకిలా నిరాశతో ఆలోచిస్తున్నాను? గతంలో భక్తి ఏమయింది? "ప్రభువా, నా గత రక్షణానందం మరలా నాకీయండి. సమ్మతి గల మనస్సునిచ్చి నన్ను ధృఢపర్చండి. నేను తిరిగి నన్ను నమ్మాలని ఉంది. నేను నమ్మక పోతే ఏమీ చేయలేను. ప్రభువా నీ వునికి నాకు తెలియాలి. నీవు నీ శక్తితో నాకు కనపర్చుకో ప్రభూ అని ఏడుస్తూ ప్రార్థించాను.

నా శరీరం క్షీణించినట్లేనా మనస్సు మొద్దు బారిపోతుందా?

యెషయా 26:3

ఒక్కసారిగా దైవవాక్యం నాకు నిద్రలో జ్ఞాపకం వచ్చింది. దేవుడు నమ్మదగిన వాడు. ఎవరి మనస్సు నీ మీద పూర్తిగా ఆనుకుంటుందో వానిని పూర్ణ శాంతితో నింపుతాను. ఎందుకో గొప్ప శాంతి నాలో చేరింది హల్లెలూయా.

— — – జోనీ స్వీయగాధ – — —

అధ్యాయము - 6

నేను ఒక సంవత్సరం నుండి ఫ్రేమ్‌లోనె వున్నాను గానీ దేవుడు అంచలంచలుగా నాలో విశ్వాసాన్ని అభివృద్ధి చేస్తూనే వున్నాడు.

యిర్మియా 29:11 దేవుని తలంపులు మన తలంపుల వంటివి ఎప్పటికీ కావు. గొప్ప చిత్తము మనపట్ల వుంది యీ మాట నా కొరకు ప్రభువు సిద్ధపరచిన నా హైస్కూలు బైబీలు స్టడీ స్నేహితురాలి ద్వారా నాకు పూర్తిగా అవగాహనం కల్గింది. ఆమె, డయానా ఒక రోజు నన్ను సమీపించి, "జోనీ నా చదువును ఒక సెమిస్టరు వదిలేస్తున్నాను. ప్రభువు సూటిగా నాతో మాట్లాడారు. నీ కోసం నీవంటి రోగుల కొరకై వాలంటీరుగా నేను నిలుస్తాను" అంది. అయ్యో, చదువు పోగొట్టుకొనుట బాధగా లేదా అన్నాను. దేవుడు లేడు అని చెప్పిన వారి ఆలోచనలు చదివాను. Sartre, Hasse, Marx, వీరి రచనలన్నీ శూన్యం నేను క్రమంగా డయానా ప్రేమ గల దైవ పరిచర్యలో వాస్తవాన్ని గ్రహించి నా జీవితం అర్ధవంతంగా వుండాలని అది ప్రత్యేక ఉద్ద్యేశ్యము ఆశయాలు గలది కావాలని కోరాను. దేవుని మహిమ పర్చినపుడే నాకిది సాధ్యము. డయానా మాటల్లో దేవుని చిత్తాన్ని దైవ వాక్యంలోనె చూడగలము. మన సమస్యలకు ప్రశ్నలన్నిటికీ జవాబు బైబీలు మాత్రమే అని చెప్పింది. ఆమె మరలా చెప్పింది. నీ ప్రమాదానికి జవాబు తెలిసికోవాలని తపించవద్దు ఆలోచించుకో అంది. ప్రభువు కృప వల్ల థెరెఫీ వల్ల నా ఆరోగ్యం మెరుగైంది. "నీ చేతులు సరిగ్గా రాకపోతే ఏం చేస్తావు? అని డయానా ప్రశ్నించింది. నా మనసు దేవునిపై పూర్తిగా ఆనుకొని వుంది కద చాల నిబ్బరంగా ధైర్యంగా డయానాతో నా మనస్సు విప్పి చెప్పసాగాను.

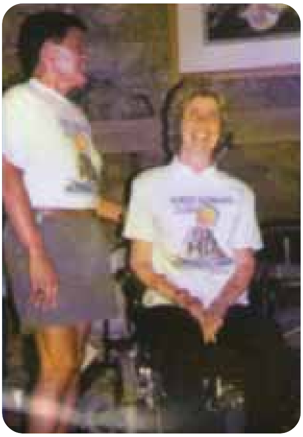

ప్రియమైన డయానా, నా మనస్సు యిపుడు ప్రశాంతంగా ఉంది సుమా, భ్రమతో చెప్పడం లేదు గమనించు. గతంలో ఒక్క సంవ్సరం నుండి నా గతి మంచం మీద పరిమితమై కాళ్ళు చేతులు చలనము లేని స్థితిలో బ్రతికాను కద! నా శేష జీవితం యీ రీతిగా కొనసాగినను నేను సణుక్కోను. దేవుడు నీవలె సహజ జీవితానికి నన్ను పరిమితం చేయకపోయినా పర్వాలేదు. డయానా, నీవు నన్ను వదిలి వెళ్ళిపోవు కదూ! సరే జోనీ, ఒక్కసారిగా జీవిత మంతటి గూర్చి ఆలోచించే బదులుగా ఒక్కొక్క

అడుగు ఒక్కొక్కసారి వేస్తూ ఆలోచిద్దాం అని దయానా పలికింది. దేవుడు తన చిత్తంలో మనం క్లిష్ట పరిస్థితుల నెదుర్కునే సమయంలో సమయోచిత సహాయమందించుటకు ఆత్మీయత నిండిన వ్యక్తులను నీ జీవితంలో ప్రవేశపెట్టి కర్తవ్యాన్ని బోధిస్తూ తన సంపూర్ణ చిత్తము గ్రహించే ధన్యత నిస్తారని నాకు బాగా తెలిసింది. నా జీవితాన్ని ప్రభావితం చేస్తూ నాకు థెరఫీ ద్వారా ధైర్యము నిచ్చి నా ఆరోగ్యం బాగు చేసిన యిద్దరి వ్యక్తులను నేనెన్నడూ మరువలేను. క్రిస్ బ్రవ్ను మరియు జో మరియు ఎర్ల్, (Joe and Earl) ముఖ్యంగా క్రిస్ ప్రశాంత వదనంలో, సహాయకారిగా ఆహ్లాదం ఉత్సాహం కల్గించే ప్రత్యేక వ్యక్తిత్వం గల వ్యక్తి ప్రప్రథమంగా నేను నోటిలో ఎన్నో వ్రాతలు చిత్రపటాలలో నేర్పరిగా నేడు ప్రపంచఖ్యాతిని పొంది అవార్డులు పొందానంటే పునాదిగా క్రిస్ కృషియే. నా నోటిలో పెన్ను నుంచి చిన్న గీతలు గుండ్రాలు గీయడం గంటల తరబడి నేర్పాడు. ఆ తర్వాత నోటితో పెన్సిల్ పట్టుకొని పట్టు లభించింది. క్రమంగా వ్రాయుట నేర్చుకోగల్గాను. మెల్లగా అమ్మకు నాన్నకు ఉత్తరాలు వ్రాయసాగాను. చిన్న సందేశం వంకర గీతలతో అసహ్యంగా ఉంది కానీ చాల ఆనందించేవారం. నా ఉత్సాహాన్ని గమనించి ఆస్పత్రి స్టాఫ్ అంతా అత్యానంద భరితులయ్యారు. ఆ తర్వాత మరొక ఆపరేషన్ (Kernans) కెర్నాన్స్ ఆస్పత్రిలో చేయాలన్నారు. నా వెనుక భాగం పుండ్లున్నాయి. నొప్పి తెలియదు. ఏదో రీతిగా ఆపరేషన్ విజయవంతమై నేను జారెడు కుర్చీలో బ్రతికే ధన్యతనిచ్చింది. కానీ ఆ ఆస్పత్రి మా స్వంత యింటికి ఒక మైలు దూరంలోకి ఉంది. నా యిల్లు జ్ఞాపకాలు బాగా బాధించేవి. నాతో పాటు రోగులు కొందరు ఆస్పత్రి వదిలి వెళ్ళి పోయేవారు. ఆ తర్వాత నా ఉత్సాహాన్ని తపన గుర్తించిన క్రిస్ నన్ను చిత్రలేఖనం కూడా చేయమని ప్రోత్సహించాడు. "సిరామిక్ డిస్కులపై గతంలో అందంగా వేసిన పటాలు చూచాను. నీవు పెయింట్ చేయగలవు ప్రయత్నించు" అన్నారు. స్వయంగా క్రిస్మస్ గ్రీటింగ్ వేసాను. నా స్వకీయులకు స్నేహితులకిచ్చాను. ఎంతో సంబరంతో అందుకొని ఆనందించారు. మరొక రోజు మట్టి ముద్ద క్రిస్ తెచ్చి దానిపై పెన్సిల్‌తో చిత్రపటం గీయమన్నారు. "అవును నీ మనస్సులో కదిలే భావాలు చిత్రించు వ్రాయి. నీ మనస్సు నెమ్మదిగా ఉంటుందని తెల్పారు. గతంలో మా నాన్న నేర్పిన చిత్రలేఖనం బొగ్గుతో గీసాను. అవే చిత్రాలు నేడు నోటితో చిత్రించగల్గాను. గుఱ్ఱాలు, జంతువులు, మనుష్యులు ప్రకృతి దృశ్యాలన్నీ గీసేసాను. కౌబాయ్ (cowboy)గుర్రంపై స్వారీ చేస్తున్నట్లు గీయుటలో ప్రత్యేక శ్రద్ధ తీసికున్నాను. క్రిస్ పరమానంద భరితుడై నన్ను కౌగిలించుకొని చాల అభినందించాడు. నీలో చాల గొప్ప ప్రతిభ దాగివుంది. నీ శక్తి నీకు తెలియుట లేదన్నాడు. చేతులు ముఖ్యం కాదు. నీ మెదడులో తలంపులు నీ ప్రత్యేక తలాంతు, నీ

నేర్పు మాత్రమే నాకు ముఖ్యమన్నాడు. యీ పరిచర్య ద్వారా నాకు నిరీక్షన పునరుద్ధీకరించబడింది. సృజనాత్మకంగా నా మనస్సులో భావాలన్నీ బహిర్ఘతం చేయగల్గాను. నాలో క్రీస్తు పట్ల ప్రేమ ఆధ్యాత్మిక జీవిత గమనంలో గణనీయంగా మార్పు చూచాను. నాకీ గతి దేవుడెందుకిచ్చాడు? మరొక్కసారి నిరాశ ఆవరించగానే బైబీలు చదివేదాన్ని నీ వాక్యమే నన్ను బ్రతికించెను. బాధలలో నెమ్మదినిచ్చెను. అన్న దావీదు మాటలు నిత్య సత్యాలు. నా కోపం బాధ సమసిపోతుంది. ఒక్కొక్కసారి నా జీవితం కేవలము తినడానికి ఊపిరి పీల్చుటకు, నిద్ర పోవుటకేనా పరిమితం అంటూ ఏకాంతలో ఏడ్చేదాన్ని. నేనే కాదు నావలె ఎందరో అన్ని అవయవాలుండీ కూడా ఆలోచనలలో మార్పు లేని సంకుచిత భావాలతో నలిగిపోవుట గుర్తించాను. వారి ఉద్యోగాల కుటుంబాలు ఎన్ని వ్యాపకాలున్ననూ వారు చేసేది చివరకు నావలెనే అని నమ్మాను.

దేవుడు నాపై ఆసక్తి కల్గి యున్నాడని నెమ్మదిగా గ్రహించగల్గాను. డాక్టరు ప్రయోగం చేసే పంది వలె నున్నానా? చివరకు నా ఆలోచనతో నా జీవితంలో నేనేమి చేయాలి? నేనొక అనామకురాల్ని. కానీ ఒక వ్యక్తిని. నా జీవితానికి అర్ధము గమ్యము గురి కావాలి. ఏదో తాత్కాలిక తృప్తితో రాజీ పడే జీవితం నాకు వద్దనిపించింది.

నా ఆలోచనలన్నీ డయానాతో చెప్పాను. క్రమంగా నా సందేహాలన్నీ సమసిపోగా కాస్త నమ్మకంలోకి వచ్చాను. గతంలో రక్షణ పొందిన వెంటనే నా జీవితం అర్ధవంతంగా ఒక ఆశయంలో నిలుపుమని ప్రార్థించిన వెంటనే ఈ ప్రమాదం జరిగింది గనుక ఈ అనుభవం ఆ ప్రశ్నకు జవాబునిచ్చిందా అని డయానా హెచ్చరికతో నెమ్మదిగా నమ్మాను. “నీ ప్రార్థనలో ప్రభూ నన్ను మార్చు, నన్ను తల్లక్రిందులు చేసే మార్పునీయి” నిజమే నా ప్రార్థనకు అర్థం. అర్థం చేసికోగల్గాను. Lewis గారి రచనలు నాలో క్రొత్త ఉత్సాహాన్నీ నూతన జ్ఞానం కల్గించాయి. క్రొత్త గాలి పీల్చిన భావం కల్గింది.

కర్తనలు 41:3

— — – జోనీ స్వీయగాథ – — —

నేను ఒంటరితనంలో బార్బరా నన్ను బాధించిన ఘట్టం జ్ఞాపకము వచ్చి ఏడ్వాలంటే కన్నీరు తుడుచుకోవాలంటే ఎవరో రావాలి. క్రీస్తు నా ఫ్రేము పక్క నిలిచిన భావం కల్గేది.

మత్తయి : 11:28

ఇదిగో సదాకాలము నీలో ఉన్నానన్న మాట నిలిచి నిబ్బరంగా సూటిగా నా కళ్ళల్లోకి చూస్తూ పలికిన అనుభవం కల్గేది. దేవుని సన్నిధి స్పష్టంగా అనుభవిస్తున్నాను.

క్రీస్తు సిలువలో బాధపడిన సందర్భంలో కాళ్ళు చేతులు బందింపబడి నా వలె అసహాయంగా శ్రమ అనుభవించారు. ఆయన అనుభవంలో నన్ను ఆదరించు సమర్థుడు. క్రీస్తే, నాకు చాలినవాడు క్రీస్తే. హల్లెలూయ. క్రీస్తు సిలువపై, అతి హృదయ విదారకంగా భయంకర ఘడియలు మరణము సమీపిస్తూ గడిపిన కదలలేని అసహాయుడిగా నా రక్షకుడి అసహాయతను జ్ఞాపకము చేసికోగల్గాను.

ఒక వ్యక్తి చేతులు కాళ్ళు కదలలేని స్థితి ఎట్టిదో క్రీస్తుకు తెలుసు. కనీసము కన్నీళ్ళు తుడుచుకోలేము. ముక్కులో తడి తుడిచుకోలేము. కాళ్ళు చేతులు కదుపలేము కద! క్రీస్తు నా వలె అన్ని బాధలను అనుభవించారు.

హెబ్రీ 4:14,15

నా ప్రమాదానికి ముందు నాకు క్రీస్తు అవసరం లేదు. నాకిపుడు చాల అవసరంగా కావాలి. నాకు నా కాళ్ళు సరిగా వున్నపుడు నా నిర్ణయాలు తీసికొనే సమయాల్లో క్రీస్తును కోరుకోలేదు. ఏదైనా పార్టీకి వెళ్ళాలో లేదో సంప్రదించలేదు, స్నేహితులింటికి వెళ్ళాలా, ఫుట్‌బాల్ గేముకు వెళ్ళాలా నాకు యిష్టం వచ్చిన నిర్ణయాలు చేసికోగల్గాను.

నాభావాలు నాఅక్క బాధగల విడాకుల సమయంలో స్పష్టంగా మనస్సు విప్పి చెపుకోగల్గాను. నేను గీయగల్గిన చిత్రపటాలన్నిటికి చివర PTL వ్రాస్తాను. Praise the Lord దేవునికే స్తుతి మహిమ చెల్లుగాక యిదేనా భావం.

నా దగ్గరకు అక్కజే, స్నేహితుడు డిక్ స్నేహితురాలు డయానా తరుచుగా వచ్చేవారు. నేను అతి కష్టంగా జారుడు కుర్చీలో కదలలేని కాళ్ళను పెట్టుటకు తల నిలుపుటకు అలవాటు లేని నరాల కదలిక వస్తే యిబ్బంది బాధలు ఎదుర్కొంటూనే అలవాటుపడ్డాను. నా తలజుట్టు పెరిగింది. కాస్త ఆడపిల్ల రూపం వచ్చింది. అక్క డయానా నా అందము యినుమడించే రీతిగా తలదువ్వి షోకు చేసేవారు.

కూర్చోనుటకు అలవాటు పడిన తర్వాత నా బోయ్‌ఫ్రెండ్ డిక్ నన్ను సినిమాకి తీసికొని వెళ్ళాడు. నన్ను భుజంపై నొక్కడు నాకు స్పర్శ తెలియలేదు. నుదుటిపై ముద్దుపెట్టగా నాకు తెలిసి ఆనందించాను. కారు ఊపులో తగిలిన దెబ్బలకు డిక్ చింతించాడు నాకు నొప్పి తెలియలేదు. సహజంగా యవ్వనంలో ఆనందం యిద్దరమా అనుభవించలేదని నేను దిగులు పడ్డాను. నేను మమూలు వ్యక్తిగా మారగలనా లేదా అని చింతించాను. క్రిస్మస్‌కాలం వచ్చింది.

మా అమ్మానాన్న వచ్చారు. 1968వ సంవత్సర క్రిస్మస్ సమయానికి ఒక టిన్నర సంవత్సరకాలం నా జీవితం జారెడు కుర్చీ వరకు జరిగింది. క్రిస్మస్ బహుమతిగా కాలిఫోర్నియాలో ప్రత్యేక థెరెఫీ శిక్షణనిచ్చే సంస్థ నుండి ఆహ్వానం వచ్చింది. త్వరగా నేను నడిచేస్తానన్న ఆశనాలో చిగురించింది. నేనిక తిరిగి పాత థెరఫీ ఆస్పత్రి దర్శించే అవసరతలేదని గ్రహించాను. (Rancho Los Anigos) రాంచో లాస్ అమిగొస్ ప్రాంతంలో క్రొత్త సంవత్సరంలో గది దొరికిందని తెలిసి క్రొత్త సంవత్సరము 1969లో వెళ్ళాలని నిర్ణయించుకున్నాము. నా చేతులు పని చేసే సమయం వచ్చేసిందని సంబరపడ్డాను.

అధ్యాయము - 7

నేను కోరిన కాలిఫోర్నియా ఆస్పత్రి చేరాము. అక్కడ వాతావరణం చాల ఆహ్లాదకరంగా ఉంది. వేడిగా హాయిగా ఆనందంగా చేరిన స్థలంలో దేవుడు నాకు మంచి జరిగిస్తాడనే గొప్ప నిరీక్షణ, గుండెల్ని నింపేసింది. నేను మామూలుగా ఆరోగ్యంపొంది డిక్‌ను వివాహమాడి హాయిగానే జీవిస్తానని ఆశించాను. అయితే నా

ప్రాంతంలో స్టాఫ్‌లో చాలమంచి చిన్న వయస్సు విద్యార్థులే. జీతాలెక్కువ, ఆప్యాయంగా పలుకరించే నావయస్సున్న వ్యక్తులతో నాకు ఆనందంగా కాలం గడిచేది. నేను 3018 మైళ్ళ దూరంలో వున్నాను. అమ్మనాన్న తిరిగి వెళ్ళిపోయారు. నా అక్క జే, వాళ్లపాప, కే, నాతో చిన్న అపార్ట్‌మెంట్‌లో ఉంటున్నాము. నేను చాల కాలం ఆస్పత్రిలోనే ట్రయినింగ్‌లో క్రొత్త పద్ధతిలో 45^0 కోణములో స్పూన్(spoon) నా చేతికి అమర్చగా ఎలా ఆహారాన్ని స్వయంగా తినగలనో చాల స్పష్టంగా ఆధునిక పద్ధతిలో నేర్పించసాగారు. ఇక 3నెలలలో ఏప్రిల్

15నాటికెల్లా క్రొత్త పద్ధతులన్నీ నేర్పుతామన్నారు. ఒకరోజు అకస్మాతుగా నా ప్రభువు చిత్తంలో నా కిష్టమైన ప్రియమైన స్నేహితులు ముగ్గురు జాకీ, దయానా, డిక్ కారులో ఎక్కడ ఆగకుండా డ్రయివ్ చేస్తూ నన్నుచేరి ఆశ్చర్యంలో ముంచెత్తారు. ఆశ్చర్యంలో ఆనందంతో కేరింతలుకొడ్తూ ఆనందించాను. వీరి ప్రేమ ఎంత అపురూపమోనని దేవుని స్తుతించాను. నా జీవితంలో గుర్తుంచుకొగల మరోక గొప్ప విశ్వాసి జూడీ (Judy) మంచి విశ్వాసి ఒక కాలేజీ స్టూడెంటుగా, ఆస్పత్రిలో నాకు సహాయపడేది. ఆధ్యాత్మికంగా నాకన్నా ఎక్కువ స్థాయిలో ఉండి దేవుని విషయాల నాతో ముచ్చటించేది. మరొక ఖాళీ జారెడు కుర్చీ తెచ్చి, కొన్ని ఎలక్ట్రిక్ పద్ధతులలో నా చేయి పూర్తిగా కదిలించి, నా కుర్చీని నేనే ఆధునిక పరికరాలతో కదిలించే సమర్ధత పొందు ప్రాక్టీసు నాతో చేయించుటకు చాల ప్రయాసపడేది. నాకు శ్రమ కల్గిననూ, నా ఆత్మ స్థైర్యము ఎక్కువ గనుక పట్టదలతో చేసే అభ్యాసం చూచి జూడీ ఆశ్చర్యపడి ప్రశసించేది. ఎట్టకేలకు నేను స్వయముగా చేతికున్న పట్టీ (Arm braee) లో నా కుర్చీలో నేను స్వయంగా జీవించే ధన్యత పొందాను. అనుకొని రీతిలో రిక్ (Rick) అనే నావంటి జారెడు కుర్చీలో ప్రయాణం చేసే స్నేహితుడు లభించాడు. యిద్దరము ప్రక్కప్రక్కగా స్పీడుగా ప్రయాణం చేసే ధన్యత పొందాను.

ఎలక్ట్రిక్ జారెడు కుర్చీని నా కుడిచేతిని పరికరాల కదలికలో నడిపించేస్తున్నాను. రిక్ నేను పోటీలు పడి స్పీడ్‌గా జారెడు కుర్చీలు నడిపించగా ఎదురుగా ట్రేలో వస్తున్న నర్స్‌ను ఢీ కొన్నాము. అన్ని వస్తువులు పడిపోయాయి. నన్ను స్పీడు తగ్గించుకోమని నిర్ధేసించారు. నా స్నేహితులు ముగ్గురు నవ్వారు. ఆ తర్వాత నేను జారెడు కుర్చీలో బయట రోడ్డు పై ప్రయాణిస్తూ చిన్న టీ దుకాణానికి వెళ్ళగా దారిలో కొందరు నవ్వి ఎగతాళిగా మాటలు విసిరేవారు, కొన్నిసార్లు బాధకల్గింది. టీ కొట్టు యజమాని నాపట్ల చాల దయాతో ఒడిలో పర్స్‌తీసి అవసరమైన డబ్బు తీసుకొని చిల్లర వుంచేసేవాడు. హాయిగా నవ్వేవాడు. యిలా ఆనందంగా నా జీవితం సాగిపోతూ. డిక్ నన్ను దగ్గరకు తీసికొని ఆప్యాయంగా మాట్లాడి వీడ్కోలు తీసికొన్నపుడు మరలాగా భవిషత్తుపై కోరికలు చెలరేగేవి. ఏది ఏమైనా నా జీవితం దేవుని చేతిలో ఉంచాను. అంతా ఆయన దయ, ఆస్పత్రిలో నా కొరకు నిర్దేశించిన తారీఖు ఏప్రిల్ 15 రానే వచ్చింది. నేను డాక్టర్ తో సంప్రతించాను. ఆ డాక్టర్ మాటలు నన్ను నిలువుగా కూలిపోయేలా చేసాయి. “జోనీ నీకు చేయి మామూలుగా వచ్చే అవకాశం రాదు యిలా జీవించాలి అంతే” నేను ఎన్నో కలలు కన్నాను. ఏదో మూల అనుమానం కల్గినా ఆశాభావంతోనె ఉన్నాను.

డాక్టర్ మాటలు గుండెల్లో బాకులు దిగిన భావం కల్గింది. నాకతి ప్రియంగా భావించే భావి భర్తగా ఊహించుకున్న డిక్‌కు ఉత్తరము వ్రాసేసాను. నా కన్నీరు ధారాపాతంగా కారింది.

ప్రియమైన డిక్,

ఏదో ఒక సకారణంగా దేవుడు మన ప్రార్థనలకు జవాబుగా వ్యతిరేకంగా నిలిచారు. నా జీవితంలో నా చేతులను తిరిగి ఉపయోగించలేనని డాక్టర్ సూటిగా చెప్పేసారు అనగా నేనెన్నటికీ యితరులపై ఆధారపడే వ్యక్తిగా అ సహాయురాలిగా బ్రతకాలని దేవుని చిత్తంగా అర్ధమయింది. నేను నా భార్యను ఎన్నటికీ కాలేను. నేను నిన్ను ప్రేమింనట్లే నీవు కూడా నన్ను ప్రేమిస్తున్నానని నాకు తెలుసు. మనపట్ల దేవునికి కేదో ప్రత్యేక ఉదేశ్యముందని నా తలంపు. మనము మంచి స్నేహిలుగానే మిగిలిపోదాము.

డిక్కీ,

డిక్కీ, నీవు వేరే అమ్మాయితో స్నేహం కలుపుకోవాలని నా కోరిక. సరియైన అమ్మాయిని ప్రేమించడానికి దేవుని చిత్తంలో కనుక్కొని సాగిపో నీవు కోరిన స్త్రీని నేను కాలేను నేను చాల విచారిస్తున్నాను. నేను చాల బాధపడ్తూ విచారిస్తూన్నాను. మనము మంచి స్నేహితులుగానే మిగిలిపోదాం నేను నీకు దక్కలేదని అసహాయరాలైన సన్నిహితురాల్ని. నిన్ను ఏ కోరికా కోరలేని అభాగ్యురాల్ని నీ జోనీ అనివ్రాయలేని జోనీ. నేను ముగింపు వ్రాయడానికి చాల శ్రమపడి దుఃఖించాను. నేను నిజంగా ప్రేమించాను. చాల ఆశించాను. స్పష్టంగా ప్రేమలో పడ్డాను. నేను అతనిని వదులుకోవాలనుకోలేదు. నేనిపుడు పెండ్లి చేసికోలేను. నా అంగవైకల్యం అతి దారుణంగా అతనికి బాధించేంత భారం కారాదు. పెండ్లి కాకుండా అతనిలో నిబంధన చేసికొనుట సభ్యతకాదు. ఇక నేను పెండ్లి చేసికోనని నిర్ణయించుకున్నాము. గతంలో డిక్‌తో చేసికున్న ప్రేమ బాసలన్నీ అడియాసలయ్యాయి. నా ఖర్మను నాగతి పరిస్థితులను అవగాహన చేసికున్నాను. అంగవైకల్యము అనిపించుకోనే

వారిలో నేను ఐక్యమయ్యాను. కొందరు అభాగ్యులు కారు నడిపిస్తున్నారు. వంట చేస్తున్నారు. పనులన్నీ చేసికో కల్గుతున్నారు. వారికిష్టమైన వారిని ఆలింగము చేతులు చాచి యివ్వగలరు. నేను యికనుండి మంచి నీళ్ళు త్రాగగలను. స్నానం చేసికోగలను, తలదువ్వుకోగలను, నాముఖానికి మేకప్ చేసికోగలను. యీ పనులన్నీ చేసేయగలనని నమ్మాను. కానీ నిజానికి అంగవైకల్యం గలవారు పూర్తిగా యితరులపై ఆధారపడగలరు.

నిజానికి నా ప్రమాద గాయం నన్ను కృంగదీస్తుంది. నేను పూర్తిగా యితరులపై ఆధారపడే అంగవైకల్యం కల్గి జీవితాంతం గడపాలని దేవుని చిత్తంగా అంగీకరించాను నా జీవితంయింతేనా?

అధ్యాయము - 8

నా జీవితాన్ని దేవుడు స్పష్టంగా నిర్దేశించింది ఏమనగా నా చేతులు పని చేయవు, అది ఎన్నటికీ అదే అసహాయస్థితిలో వుండుట డిక్ చెప్పిన వాక్యము నిజమైనదనితోచి నిర్భరంగా మౌనంగా అంగీకరించుటకు నేర్చుకున్నను. కాలిఫోర్నియా నుండి యిల్లు చేరాను. అమ్మనాన్న అక్కలు ఆనందపడ్డారు. నాకు కష్టాల్లో ఉండగా నిలిచిన డయానా నన్ను చాల ఆదరించి ఊరటించి ధైర్య పరిచి ఉత్తేజపర్చింది. ప్రియమైన జోనీ, నీవు యింకా సమర్థవంతగా జీవించగలవు. నీవలెనన్నువారు, గ్రుడ్డి వారు, మూగ చెవిటివారు తలలో మంచి తెలివిలేని వారుకూడా ధైర్యంగా బ్రతుకుతున్నారు. నీకు మంచి జ్ఞానముంది, మంచి స్వరముంది, కళ్ళున్నాయి, చెవులున్నాయి. అవన్నీ దేవుని కొరకు చాల సమర్థవంతగా ఉపయోగించిచే నేర్పు ప్రభువిస్తారు. నమ్ము అని చెప్పిన డయానా మాటలు నాకు వింత స్ఫూర్తి నిచ్చాయి. సరేలే అన్నాను. డిక్ నన్ను ఏ స్థితిలో నేనున్ననూ నేనే తనకు భార్యనని ఊహించు కున్నాడు గనుక ఏ స్థితిలోవున్నా పెండ్లి చేసికొని అది ఆశీర్వాదమని ఆశించి నన్ను కోరాడు.

నేను స్పష్టంగా నిరాకరించాడు, ఒప్పించాను. చివరకు అసహాయతలో సరే అన్నాడు. ఇక క్రొత్త అమ్మాయిలను స్నేహం చేస్తే వారిని వెంట బెట్టుకొని నన్ను దర్శించేవాడు. నేను జారెడు కుర్చీని పరిమితమయ్యావని గ్రహించక చాల నిరాశ కల్గింది. కొండంత కోరికలతో కాలిఫోలియ్నా వెళ్ళినను అద్భుతమేమి అనుభవంలోకి రాలేదని దిగులుగా నిద్రపట్టక చాల దిగులుగా నున్న నన్ను గమనించి జోనీ, నేవేమీ విచారపడకు నరకం నుండి మనల్ని తప్పించిన క్రీస్తును నమ్ము. నీవు నీచేతులో నీ సృజనాత్మక శక్తితో గొప్ప పనులు చేయగలవు నమ్ము అని ధైర్య పర్చారు. నాన్న సరే

మన కుటుంబంలో నీవు నీ చేతులు పనినతంలో ఎన్నో కార్యాలు చేసి ఈ తరానికి మంచి గుర్తులు జ్ఞాపకాలు మిగిల్చావు. నేనేమీ పనికిరానిదాన్నిగా నున్నాను. నావల్ల ఎవరికీ ఉపయోగం లేదు. దేవుడీ శిక్షనాకు ఎందుకిచ్చారు? మన కుటుంబంలో అక్కకు విడాకులెందుకు? అమె ఒకే ఒక కొడుకు కే, కు మెదడు కేన్సర్ ఎందుకు దేవుడును మతించాడు? ఈ ప్రశ్నలన్నీ విని "అమ్మా జోనీ, దేవుడు సర్వము చూస్తున్న దేవుడు, మన మంచి కొరకే అనుమతించాడని నమ్మాలి. ఆయన సర్వాజ్ఞాని, సృష్టికర్త. అంతే".

నేను నా పరిస్థితికి దేవుడే కారణమని నాతో కోపంపెంచుకోని నిరాశతో దిగులుగా ఎన్నో గత స్మృతులతో గడిపేదాన్ని నా స్నేహితులు స్విమ్మింగ్, గుఱ్రపు స్వారీకి వెళ్తూ నన్ను పలుకరించేవారు. నా బాయ్‌ఫ్రెండ్ జే సన్‌తో ఏకాంతంతో గడిపిన మధుర జ్ఞాపకాలు కేరింతలు కొడ్తూ నేను అడిన ఆటపాటలన్నీ నాకు సినిమా రీళ్ళలా నా మనస్సును కృంగదీసాయి. ప్రతిసారి నేను అసహాయస్థితిలో పాపము తలంపులు నలిగి సతమతమయ్యే సమయంలో దేవుని దూతవలె డయానా నాముందు నిలిచిదేవుని అపార ప్రేమను ఆయన చిత్తాన్ని సూటిగా జ్ఞాపకం చేసేది. జోనీ, నీవు చనిపోయి బ్రతికావని గుర్తించు. దేవుని చిత్తానికి వ్యతిరేకించకు. నా ఆలోచనలో పాపము దాని వుండగా పైకి నవ్వుతూ లోపల బాధతో సుడలు తిరిగే దుఃఖాన్ని దాచేదాన్ని పాపపు తలంపులు కూడా చేసినంత పాపమేకథ!

నాలో కోపం, వ్యభిచార తలంపులు ఎదురాడే మనస్సు యివన్నీ పాపాలు రోమా 8:38

ఇదంతా పాపపు తలపు ఫలితమే నాతో అలజడికి కారణమని గుర్తించాను. కృంగిన హృదయతో మౌనంగా ప్రార్థించాను.

ప్రభూ, నా జీవితానికి ప్రత్యేక ప్రణాళిక నిర్దేశించావని నేను గ్రహించాను. నీ చిత్తం గ్రహించడానికి నీశక్తి నీయుడి. నీ వాక్య శక్తిని గ్రహించేకృపనీయుడు. ప్రియమైన నన్ను నా జీవితంలో నీ కొరకు సేవ చేయడానికి సహయము చేయండి. నీ వాక్యాన్ని గ్రహించే ధన్యత నీయుండి ఆమెన్

— — – జోనీ స్వీయగాధ – — —

అధ్యాయము - 9

1967లో నా ఘోర ప్రమాదం తర్వాత 2 సుదీర్ఘ సంవత్సరాలు జరిగాయి. అప్పటి బాధకంటే నేను మామూలు జీవితంతో జారెడు కుర్చీకి పరిమితమయ్యేగతి కల్గిన బాధ మరింత తీవ్రంగా బాధించసాగింది. కొన్నిసార్లు నిబ్బరంగా ఉన్నాను. కొన్నిసారు తీవ్రమైన నిరాశ, ఆదరించేది. నాకోసము సమయోచిత ఆత్మీయ హెచ్చరికలు డయానా, నాన్నగారి మాటలు ప్రోత్సాహం లేనిచో నేనింతో దిగజారిపోయేదాన్నే.

నా స్వంత పనులకై జీవితాంతం యితరులపై ఆధారపడే జీవితాన్ని తలస్తే దుఃఖము కల్గేది. డయానా నా ప్రాణ స్నేహితురాలితో నాభయాలు భావాలు పంచుకొనేదాన్ని "డయానా, దేవుడు నా జీవితాన్ని సరిగ్గ వినియోగించు కోవాలని నా కోరిక" అన్నాను. నన్నో స్టీవ్ అనే మంచి స్నేహితునికి పరిచయము చేసింది. చిన్న వయసులో ఆత్మీయ పరిజ్ఞానంతో గొప్ప మనస్సున్న స్టీవ్ ఆప్యాయంగా పలుకరించాడు. విభిన్న వ్యక్తులపట్ల దేవుడు చేసే గొప్ప కార్యాలు గొప్పగా ఉంటాయి కదా! జోనీ అన్న మాటలలో పలుకరించాడు. ఏంటి చెప్తున్నావు అని? ప్రశ్నించగా నా చర్చిలో జరిగిన కార్యాలు చెప్పవా? ఒక దపంతులు సరిగ్గా విడాకులు తీసికొందలచారు. ప్రభువు ప్రేమ గుర్తించి మానుకున్నారు. ఒక త్రాగుబోతు క్రీస్తు ప్రేమ కనుగొని రక్షింపబడ్డాడు. ఒక అమ్మాయి వ్యభిచార పాపంలో నుండి తప్పించబడి విశ్వాసిగా మారింది. దేవుని అపారశక్తి వ్యక్తులను మార్చుగలదని నేను కూడా గ్రహించాను.

స్టీవ్ ఆకర్షణీయులుగా ఆధ్యాత్మిక లోతుల్లో అనుభావం గల మంచి వ్యక్తిగా నన్ను తన మంచి మాటలతో ప్రభావితం చేసాడు. ఆ చిన్న వ్యక్తి స్టీవ్‌లో నున్న క్రీస్తుపట్ల ఉత్సాహం విశ్వాసము ఉరకలు వేసే ఉత్సాహకరంగానే సంభాషించేనేర్పు నాకు భిన్నంగా వున్నాయని గ్రహించాను.

సరిగ్గా 16 సంవత్సరల వయస్సులో ఎంతో అత్మీయ ఎత్తులో ఎదిగిన పరిపక్వ క్రైస్తవ విశ్వాసిగా జీవించే వ్యక్తులు అరుదుగా ఉంటారు. ప్రకాశవంతమైన నిబ్బరము, అధికార పూర్వకంగా ఒప్పించజేయగల దృఢంగా మాట్లాడగల్గినా తీరుకై ఆవాక్యయ్యాను. దేవుని ప్రేమను స్పష్టంగా కనుపర్చగల నేర్పు స్టీవ్‌లో ఉంది. నీవు నాతో మరికొంత స్పష్టంగా మాట్లాడగలవా? అని అడిగాను. నేను మీ మధ్య ప్రతి బుధవారం వచ్చి వివరంగా బైబీలు స్టడీ చేయనా? అన్నాడు. నేను సరే అన్నాను. చిన్న వాడైన స్టీవ్ పెద్దవారికి దైన సందేశాలందించ గల నాయకత్వ లక్షణాలకై ముగ్ధురాలయ్యాను. ఎంతో మంది బైబీలు సత్యాల పట్ల సరియైన అవగాహనలేని వారైయున్నారు. దైవ

వాక్యం కంఠతగా నేర్చుకున్న యువకుడు స్టీవ్, నిజమైన క్రైస్తవత్య మనగా తెలిసిన బైబీలు జ్ఞానాన్ని క్రియా చరణలో అవలబించారు. మంచి స్థాయిలో వాక్యం అర్థవంతంకావాలి. స్టీవ్ వాక్యం చెప్పే కొలది నాలో ఖాళీగా నున్న ఆధ్యాత్మికత బహిర్గతమైంది. నా విశ్వాసం భక్తి లోతుల్లో లోటు నాకర్థమయింది. నా శరీరక మార్పులతో పాటు ఆత్మీయత పెంచుకోగల్గాను. ఒక మంచి మార్పుకోసం నా జీవితం ఆత్మీయ నమ్మకాల చుట్టు పరిభ్రమంచసాగింది. నా ఒంటరితనంలో నా లోపాల్ని ఒప్పుకొని దేవుని ముందు క్షమాపణ అడిగాను, ప్రార్థించాను. ప్రభువా, నేను చాల తప్పుగా ఆలోచించాను. నీకు దూరంగా నున్నాను. నన్ను క్షమంచు నీ వాక్యంలో నున్న మధురిమను స్టీవ్ నేర్పించి చూపించాడు. నాకు నీ సహాయతో నీతో స్థిరంగా నిలిచే ధన్యత నీయుండి ఆమెన్.

పరిశుద్ధాత్మ సహాయుతో నాకు ఆత్మీయ సత్యాలన్నీ వాస్తవంగా నిరూపణ కల్గింది. సకారణాలు లేకుండా దేవుడు హెచ్చరిక లందించడని అర్థమయింది. ఉదాహరణగా పెండ్లికిముందు సెక్స్ అనుభవం కేవలం పాపం. అదేకాదు ముసలమ్మ ముచ్చట్టు అసూయా అబద్ధము కోపం పాపమే. దేవునిచిత్తానికి వ్యతిరేకంగా చేసే పాపాలు సైతాను ప్రేరణ గనుక దాని నెదిరించాలి.
1కొంథి 6:18

పాపము ఆరని అగ్ని. ఆతపనను ఆర్పాలి. జే సన్‌తో కొన్ని పాపలు ఆలోచన్లున్నాయని తలంచానాని పశ్చాత్తాపపడ్డాను. దేవుని క్షమాపణ అడిగాను. నిజాయితీగా ఆత్మన్యూనత్ భావాల్ని, వ్యభిచార ఆలోచనలకు దూరంగా జీవించాలని నిర్ణయించాను
కీర్తనాలు 103:12

— — — జోనీ స్వీయగాథ — — —

గతంలో నన్ను ఆత్మన్యూనత్ భవాలు నేరభావం కల్గించిన జ్ఞాపకాలన్నీ దూరపరిచాను. గుఱ్రాన్ని అమ్మేసాను హాకీకఱ్రలు విసిరేసాను. పాత ఆలోచనలన్నీ చంపుకున్నాను. నేనిక దేవునే నమ్మాలని నిశ్చయించాను. తరుచుగా ప్రార్థించాను ప్రభువా, నీ చిత్తం నెరవేర్చాలని ఆశిస్తున్నాను! ఆమెన్

గతంలో నా పాప ఆలోచనలకై పశ్చాత్తాప పడ్డాను స్టీవ్ వాక్యంలో భావాలు వివరించాడు.

1 హెబ్రీ 12:1
2 2కొరింధీ 5:1-5
3 ఫిలఫీ 1:29

దేవుని కొరకు శ్రమపడుటలో ఆనందంవున్నదని నమ్మాను.

1పేతురు 4:12:13

శ్రమపడేవాడు దేవునికి సన్నిహితులు. మంచిచేస్తున్నామనే నిశ్చయంతో భరిస్తారు. దేవుని భద్రతకై వారి శారీరాత్మాలను అప్పగించుకుంటారు. సత్యమైనది విశ్వాసం. అ విశ్వాసం వాస్తవమైనది. స్టీవ్ రాత్రి పాఠాలు ఆసక్తికరంగ సాగాయి. అతను కాలేజికీ వెళ్ళవలసి వచ్చింది. కొన్నిసార్లు దయానా నాజారెడు కుర్లీలో కూర్చింటే నేను నా కుర్చీలో ఉండేదాన్ని.

మానసికంగా బలహీనముకానివారు అంగవైకల్యం గలవారిగా ఉన్నారు. నేను ఆసహాయిస్థితిలో ప్రార్థించిన ప్రార్ధనకు ఫలితమే స్టీవ్‌తోనా పరిచయం. అతని మాటలు నన్ను క్రొత్తగా క్రీస్తు ప్రేమలో కొనసాగే ధన్యత నిచ్చింది. నా అక్క కుమార్తె, కే ఆరోగ్యం క్షిణించుట నాకు దుఃఖంగా మారింది. ప్రభువు వైపే అందరం చూస్తూన్నాము.

మీ తలంపులన్నీ దేవుని వైపుకే మరల్గాలన్న స్టీవ్ మాటలు ఆచరిస్తున్నాము. నాన్న చెప్పిన మాటలు పదే పదే గుర్తుకు వస్తాయి. “మనపట్ల దేవుడేమి చేస్తున్నాడో ఆయనకు తెలుసమ్మా” దైవ వాక్యాలు కంఠత పెట్టేకొలది నాతో ధైర్యం పెరిగింది. బైబీలు చెప్పినట్లు శ్రమల ద్వారా క్రీస్తుతో సహవాసం అర్ధం కాసాగింది. నా శ్రమ నా బాధ నాజీవితాంతం ఉండేది. దీని అంతము నిత్య జీవము. స్టీవ్ నన్ను బహిరంగ సభల్లో సాక్షం చెప్పు ధైర్య పడగలవని కోరాడు. నాకు భయంగా ఉండేది. ఒకసారి యవనస్తుల కుటంలో సాక్షం చెప్పాలని వెళ్ళాను. ఆరంభించాక మాటలు తడబడ్డాయి. “క్రీస్తు నాకేమవున్నాడో చెప్పాలని ఉంది. ఆయనకు చాల వాస్తవమైనవాడు. నాకు

చాల శ్రమలు వచ్చాయి. ఆయన నమ్మదగినవాడు నా వలె మీరు తెలిసికోవాలని నా నిరీక్షణ నా చూపు శావ్యమై గొంతు తడారిపోగా ఆపేసాను. నేను సాక్షమిచ్చే సమయంలో నా నోరు వాచిన భావం కల్గేది. నేనిక చెప్పలేనని స్టీవ్‌తో అన్నాను. అనుభవం నేర్పుతుందిలే అన్నాడు. నేను నేర్చుకోగల్గింది చెప్పుటకు తర్ఫీదుకావాలని స్టీవ్ ప్రోత్సాహింతో సెప్టెంబరు 15 నుండి జే, డయానా సహాయతో కాలేజీలో చేరాను. వారిద్దరూ నోట్స్ వ్రాసిపెట్టేవారు. భాష తర్జుమా, బహిరంగంగా మాట్లాడు ప్రతిభ నేర్చుకోగల్గాను. బయట ప్రపంచంలో గాలి, సూర్యుని వర్షం తాకిచూస్తు ఆనందించేదాన్ని. నేను నోటితో వ్రాసినమాటలు పుస్తకంలో ముద్రించారు. దేవుని వాగ్దానాలన్నీ నమ్మాలి.

రోమా 8:20

యి వాక్యం ఆయన ప్రేమించువారికే అర్ధంకాగలదు. అంతేకాదు దేవుని కుటుంబంలో రక్షణ పొందిన కుటుంబం వారికి చెందుతుంది. మన తిరుగుబాటు పాపం వల్ల దేవునికి దూరమవుతున్నాము. శిక్షకు పాత్రుల మగుచున్నాము. మన తీర్పుకు బదులుగా క్రీస్తు సిలువలో మరణించాడు. నీ నా పాపాలకు మరణం పొందాడు. ఎవరైన క్రీస్తు త్రాగ్యాన్ని నమ్మితే ఆయనకు లోబడితే నిత్యజీవం పొందు భాగ్యం లభిస్తుంది. ఈ పుస్తకము చదువుట ద్వారా పరిశుద్ధాత్మ మాహృదయాల్ని తలంపులను, ఈ సత్యాలను గ్రహింపజేస్తుంది. నిత్యజీవితంలో నిరూపణిస్తుంది. యింకా ఏమి చేయాలి? దేవుని కుటుంబంలో సభ్యుడవేనా తప్పదు మహిమలో ఆయనతో ఉంటాము.

అధ్యాయము - 10

అది 1970 ఫిబ్రవరి నెల కెల్లీకి 5 సంవత్సరాల వయస్సు. మా పెద్దక్క లిండా కుమార్తె లిండా భర్త ముగ్గురు పిల్లల తల్లిని వదిలేసాడు. యిద్దరు బాబులను పోషించే బాధ్యతతోపాటు కుమార్తె మరణం అందరినీ కృంగదీసింది. ఆమె బయటప్రపంచాన్ని చూడ లేకపోయింది. చిన్నవయస్సు గలకెల్లీ నాతో చాల సన్నిహితంగా ఉండేది. మెదడులో కణితలో శ్రమపడి ఆమె చనిపోయింది దేవా ఎందుకుస్థితి కల్గింది? కెల్లీ చనిపోయిందెందుకు? యితర ప్రజలంతా బ్రతికి బాగా బ్రతుకుతుంటే మాకే

శ్రమలురావాలా? ఆవేదనతో ప్రార్థించాను. ప్రతిదీ ఆధీనంలో ఉంచుకొనువాడే దేవుడు.

2 కొరింధి 3:18

అన్న పరిస్థితులను శాసించేవాడు దేవుడే నేను క్రొత్తగా పొందిన అనుభవంలో పరిస్థితి గ్రహించాను. దేవుని చిత్తంలో నా అంగవైకల్యం నన్ను నెమ్మదిగా నుంచి క్రీస్తు స్వరూపం నాలో నుంచగలదాని నమ్మాను. నా జీవితాన్ని పౌలు జీవితం తోపోల్చి స్టీవ్ వివరించాడు.

నీకు సంభవించిన దుస్థితి దేవుని కార్యంకొరకే పౌలు జైలులో సంకెళ్ళలో బందీగా నున్నాడు. కాళ్ళు చేతులు బందీగానున్నాయి. నేను దేవుని దృఢ రినా నమ్మాను అంద్రూమురే భక్తుని మాటలు నాకునచ్చాయి. దేవుడు నిర్ణయా సమయాల్లో ఆయన కాపుదలతో, ఆయన తర్ఫీదులో, ఆయన సమయంలో నాను భరించినదానికంటే ఎక్కువ శ్రమనాకీయడు.

ప్రతి విషయంలో కృతజ్ఞత తెల్పమని పౌలు చెప్తూ వుంటారు. నేను ఆస్పత్రిలో లేనందుకు దేవునికి కృతజ్ఞత తెల్పాను. నా పక్షపాతం నాకు ఆశీర్వాదకరమని స్టీవ్ చెప్పగా నాకింకా గ్రహించుకో లేదన్నాను. దైవ వాక్యాన్ని బాగా చదివి దేవుని సార్వభౌమత్యాన్ని గ్రహించుటకాశించాను. ఒక విద్యార్థి అతని తెలివిని బట్టి అతని చూపులను బట్టి గ్రహిస్తాము. ఒక ఆటగాడు అతడి ఆటలో విజయాన్ని బట్టి తన సామర్థ్యం గ్రహిస్తాము. యితరుల అభిప్రాయాలను, వారి ఆలోచనలను బట్టికాక, దేవుడు వ్యక్తిగతంగా భళా నమ్మకమైన మంచి దాసుడా, దాసురాలా అని మన సామర్థ్యాన్ని ఎంచినపుడే నిజమైన తృప్తి వుంటుంది. నాకు చేతులు కాళ్ళు పని చేయవని దేవునికి బాగా తెలుసు. నేనెలా కన్పిస్తానో, ఏమి ఆలోచిస్తున్నానో గ్రహించగలరు. ఆయన స్వరూపంలోకి నన్ను మార్చుకున్నారు. నాలో యింకా పని పూర్తి చేయలేదు.

ఎఫెస్సీ 2:10

బిల్ (Bill) అనే ఒక భక్తుడు ఒక మాట చెప్పారు. మన జీవితము దేవుడు గీచే చిత్రపటము అదేమాట స్టీవ్ కూడా చెప్పాడు. దేవుని చిత్రపటంలో ఫ్రేమునీ జారెడు కుర్చీ ఫ్రేములను దేవుడిష్టపడడు. పటము నాణ్యతను చూస్తాడు. దేవుడే నాలో ఆయన చిత్త స్వరూపం ఏర్పరచుచున్నారు. నేనొక పాత్రగానె ఉన్నాను. నాలో దేవుడు దాచిన దీవెన నేనింకా గుర్తించలేదు.

— — — జోనీ స్వీయగాథ — — —

మొదటిసారిగా నా అనుభవంలో కొన్ని సంవత్సరాల మానసికక్షోభ తర్వాత నాకు నిర్దేశింపబడిన జారెడు కుర్చీ నాకొక గొప్ప ఆశీర్వాదకరమైన సాధనమని స్పష్టంగా గ్రహించి దేవుని స్తుతించాను.

అధ్యాయము - 11

దేవుని మహాకృపలో నా జారెడు కుర్చీతో జీవనంలో ఏదో ఆశీర్వాదాన్ని ఆయన చిత్తంలో దాగివుందని గ్రహించిన తర్వాత ఆశావాదంనా నాభావాలు మారినందున, నా అక్క నా స్నేహితురాలు జే, దయానా, నా అలంకరణపై ప్రత్యేక శ్రద్ధ తీసికొనేవారు. నాకు సరిపోయిన పొడుగు ప్యాంటు మంచి చొక్కాలు కొన్నారు. నా పరిస్థితి పట్ల నాకు చిరాకు బదులు సంతృప్తి కల్గింది. నా జారెడు కుర్చీ నాకు సుఖంగానే ఉంటుంది. దూర ప్రాంతాలు తిరగడానికి ఆశించేదాన్ని. 1970 వేసవిలో అనగా అప్పటికె నా ప్రమాదం తర్వాత 8 సంవత్సరాల తర్వాత అక్క జే, యింటిపక్కమ్మాయి నేను పాటల మీటింగ్‌లకు ఫిలడల్ఫియా వెళ్ళాము. (Gothard seman) ఆసెమీనార్ అంటే యిష్టముండేది. పరిస్థితుల ద్వారా దేవుడు గరుకగా నున్న ప్రాంతాలను చెక్క పను చేస్తూ విలువైన వజ్రాలను పొందవచ్చు. మనము ఎదుర్కొనె పరిస్థితులు సంఘటలనలతో చాలాసార్లు చిరాకులు కల్గుతూనేవుంటాయి. ప్రతి పరిస్థితులన్ని దైవిక స్ఫూర్తితోనే ఎదుర్కొవాలి. నాలో నిబ్బరము రావడానికి చాల వ్యవధికావలసి వచ్చింది. నా పరిస్థితి దేవుని మహిమార్థమే అని అనాలంటే చాల ధైర్యం విశ్వాసంకావాలి. నేనయితే క్రీస్తు స్వరూపము నాలో ఏర్పడుటకు యిష్టపడ్తూ నా శ్రమ భరించుటకు సంసిద్ధమయ్యాను. అది అంత సులభము కానిది. మా అక్క జె చెప్పింది. చిరాకు కల్గించే పరిస్థితులు ఎదుర్కొని దాన్ని జయించడానికి దేవుడు నాకొక అవకాశాన్నిచ్చారు.

నేను స్వయంగా ఏపని చేసుకొలేను నేను మూత్రం విడుదలకై ప్రత్యేక సంచి ఉంటుంది. ప్రతికొన్ని గంటలకు ఎవరో ఒకరు ఖాళీ చేసేవారు. ఆ రోజు నాదగ్గర ఎవరూ లేరు. నా ప్రక్కన మీటింగులో కూర్చున్న వ్యక్తి ఏదో వాసనవుందని గమనించి చిరాకు పడుటవల్ల నేను సిగ్గుపడ్డాను. ఈ అవమానం గూర్చి అది

తీయలేదని చిరాకు పడే అవకాశముంది. దేవుడు నన్ను ముందుగానే ఆధ్యాత్మికంగా కోపం చిరాకుపై జయమిస్తారని ప్రార్థించినందున ఓర్చుకున్నాను. ఆ సమయంలో నాకు సహాయపడే నా అక్కలపై ప్రత్యేక ప్రేమ పొంగి పొరింది. కళ్ళనిండా నీళ్ళు నిండాయి. నా పట్ల ఎంతో సహనంతో నా పనులన్నీ చేస్తూ ఎంతో సమయాన్ని కేటాయిస్తూ చూపిన గొప్ప శ్రద్ధకై కృతజ్ఞతతో నేను ఆలింగనము చేసికొని ప్రేమ కనపర్చి కృతజ్ఞత తెల్పాను. జే అందుకున్న నా అభినందన ప్రేమకై చాల సంతోషించింది. మనం చేసే పనిలో ప్రేమతో చేస్తే దేవుడు దానికి తగ్గ విజయాన్ని అందిస్తారు. భార్య భర్తల మధ్య సంబధాలల్లో కూడా యిదే సూత్రం వర్తిస్తుంది. నా శ్రమలో నా దృక్పదమంతా నా చుట్టూ తిరిగేదికాని నేడు నేను యితరుల అవసరతల పట్ల నాపై ప్రతి ఒక్కరు చూపిస్తున్న ప్రేమపట్ల ప్రత్యేక శ్రద్ధ కన్పించసాగింది. ఎక్కవ అభింనందించేమనస్సు ప్రభువిచ్చారు. వారి ప్రేమ శ్రద్ధ గొప్పది.

నేను నా చిత్ర లేఖ అభ్యాసాన్ని సంగీత కాంక్షను జ్ఞాపకం చేసికున్నాను. 1970 తర్వాత మరలా మేమంతా బైబీలు స్టడీ గ్రూపు పాటల గుంపుగా ఏర్పడాము. (Young life, youth for chrch) యవ్వనస్తుల గుంపుగా ఆనందంగా ఆరంభించన కార్యక్రమాలు ఆహ్లాదాన్నిచ్చాయి. నేను నేర్చుకున్న ఆధ్యాత్మిక పాఠాలు చదవరులందరికీ మేల్కొలుపు కావాలని నాఆశ. ఈ యవ్వనస్తులంతా నేర్చుకోవాలి. గతంలో నేను చాల అసహనంగా అస్థిరంగా, ఉండేదాన్ని ప్రతి ఒక్కరిలో నన్ను సిగ్గు, బిడియము, బరువెక్కువైన స్థితి, పళ్ళకు పట్టీ, విడాకులు తీసుకున్న తల్లిదండ్రులు ఎన్నో అంగవైకల్యాలున్నాయి. దేవుని వాక్యం సత్యమైనది. నాలో అంతర్ధతంగా దాగిన ఎన్నో అనుభవాలన్నీ, అపజయాలు విజయాలన్నీ వారందరిలో పంచుకున్నాను.

ఎన్నో ఎత్తైన ప్రదేశాలో తిరిగే యవ్వనస్తులంతా జోనీ నీకు ఈ అనుభవాన్నీ కావాలన లేదా? జవాబుగా సరిగ్గా కాదు. ఇక్కడ కూడా నాకు ఆనందంగానే ఉంది. దేవుని మంచితనాన్ని గొప్పతనాన్ని ప్రేమను తలపోస్తూ ప్రార్థించుటలో నాకు నిజంగా ఆనందంగా ఉంది. చాలమంది ఆనందంగా గ్రహించారు. క్రీస్తు కొరకు జీవించాలని చిన్న బిడ్డలందరినీ ప్రోత్సహించాను. మన తలాంతులను యితరుల ప్రయోజనార్థం వాడాలని తెల్పాను. నాకు గతంలో ప్రప్రధమంగా స్టీవ్ బైబీలు స్టడీ చేసాడు అతను బైబీలు కాలేజికీ వెళ్ళుట నాకు చాల ఆనందం కల్గించింది. నాతో దేవుని విషయాలు పంచుకోడానికి దూరమగుట బాధకల్గింది. ఈలోకానికి దేవుని బిడ్డ చనిపోగల్గితో దేవుని విషయా లేమీ చనిపోవు. ఎంత గొప్ప నిజము! నేను కాదు క్రీస్తు అన్నాడు స్టీవ్.

నాకు గొప్ప సత్యాలను పౌలు పత్రికలు నేర్పించావు అన్నాను. నిన్ను దూరం చేసికోవడం నాకు కష్టమే అన్నాను. నీవు చిన్నవాడవయిన ఆత్మీయ గైడ్‌గా ఒక సంవత్సరం నన్ను ఆత్మీయంగా నడిపించావు. నీకు నా కృతజ్ఞతలు అన్నాను. జోనీ, దేవుడే నిన్ను వాడుకున్నాడు. నీకు పరిశుద్ధాత్మయే గొప్ప గైడ్. క్రీస్తులో నీపయనం సుఖంగా సాగాలి. దైవ వాక్యాన్ని బాగా కంఠతపెట్టు అది చాల ఉపయోగిస్తుంది. దేవుడు నమ్మకస్తుడని నమ్ము జోనీ అన్నాడు స్టీవ్.

స్టీవ్ దేవుడు అనుమతించిన మంచి విశ్వాసంగల స్నేహితుడు నా జారెడు కుర్చీ జీవితంలో ధైర్యంగా దైవభక్తి నిలిపింది అతనే. చాలాసార్లు ఉత్తరాలు వ్రాసేవాడు. అతను తర్వాత దైవ చిత్తంలో పరిశుద్ధాత్మలో నన్ను సర్వ సత్యంలోకి నడిపిస్తు ఉచ్చరింప శక్యం కాని మూల్గులలో నన్ను ప్రార్ధించ నేర్పిస్తున్నారు హల్లెలూయ.

అధ్యాయము - 12

అది 1970 సంవత్సరం ఆకురాలు కాలము అనగా అక్టొబరు నెల నుండి నా జీవితం కొత్త మార్గంలో పయనించింది. దేవుడు ఎంచలేదు గనుక డిక్‌ను పూర్తిగా మరచిపోయి ఒంటరి జీవితానికి సిద్ధపడ్డాను. ఒంటరి ఆడవాళ్ళ జీవితం గూర్చి పుస్తకాలు చదివాను. ఒంటరిగా ఉంటూ తగిన భర్త దొరికితే పెండ్లిచేసికొనుట పొరపాటుకాదని పుస్తకాల్లో ఉంది. నా బైబీలు స్టడీ దివ్యంగా సాగుతుంది. నా స్నేహితుల పెండ్లికి నేను హాజరయ్యాను. కొందరికి తోడు పెండ్లికూతురుగా ముందు కూర్చునేదాన్ని, ఎన్నడూ గత ఆవేశ పూరిత సెక్స్ తలంపులు జేసన్ గానీ డిక్‌గానీ దూరమయ్యారన్న బాధనాలోలేదు.

సరే ప్రభువా, నా మంచికోరి నామంచి జీవితానికి జారుడు కుర్చీని అంగీకరించే మంచి భర్త దొరికితే నేను అంగీకరించగలను అని ప్రార్ధించి మౌనంగా ఊరుకున్నాను. అది నాజీవితంలో జరిగితే అద్భుతమే అని ఆలోచించేదాన్ని నీ చిత్తమైన నాతో తన జీవితాన్ని యిష్టంగా నడపగలిగే భర్తను నాకివ్వండి. నా భావోద్రేకాలకు భద్రతనిచ్చి తోడుగా నిలిచి నా కన్నీరు ముక్కు తడిని తుడిచేందుకు ఆదరణనిచ్చేందుకు ఆప్యాయత పంచేందుకు నేనున్నానని నిండుగ పలికే తోడుగావుంటే అదే భాగ్యము అని భావించాను. అద్భుతంగా 1982 సంవత్సరంలో అన్ని కోరికలకు సరిపడిన భర్త కెన్ లభించాడు. అదినా దీన ప్రార్ధనల ఫలితమే. ఆరోజుల్లో నా కృప నీకు చాలునని అభియమిచ్చి ధైర్యపరిచారు. నా ఒంటరి తనంలో నా శూన్యంలో నాకిపుడు తోడు కెన్ ఉన్నాడు

గానీ గతంలో దేవుడే నాతోడు నీడ అండగా నుండి నన్ను నడిపించారు. ఆ తర్వాత డిక్ స్నేహితుడు బైబీలు స్టడీలో పరియచమయ్యాడు. అతని పేరు డోనార్డ్ (Donald) డాన్ అని పిలిచేవారము అతని పని చాల వింతైనది రోడ్డుపై అనాధలు చెత్త పేపర్లు ఏరుకొనేవారి మధ్య సేవ చేసేవాడు. నా అధికారులు నాకీ ప్రాంతంలో పని యిప్పించారని తెలిపాడు. అతని ఆకారం చాల అందమైనది ఎత్తుగా చక్కని బ్రౌవున్ రంగు కండ్లతో అస్సీరియన్ ఇటాలియన్ జాతికి చెందిన విశ్వాసి అతి చురకైనవాడు. చాక చక్యం గలవాడు. అతని వయసు 27 సంవత్సరాలు మా అందరి కంటె పెద్దవాడయిననూ మా స్నేహాన్ని చాల యిష్టపడేవాడు రోడ్డుపై నివసించే పిల్లలవలె అతని మాటలు నవ్వుకల్గించి వింతగా వుండేది. అతను కాస్త గుట్టుగా ఉండేవాడు. అతని లోపలి భావాలన్నీ త్వరపడి బయట పెట్టేవాడే కాదు. అతను చెప్పేమాటలు యితరులకు స్పష్టంగా అర్ధమయ్యే రీతిగా పట్టుదలగా ఉండేవాడు. అతని అపురూప భక్తి విశ్వాసాలు బలీయంగా వున్నందున నాకిష్టంగా ఉండేవాడు. నాతో చాల సూటిగా ఆప్యాయంగా మాట్లాడి, అతని అభిరుచులన్నీ తేటగా తెల్పాడు. ఆటల విషయాలు దేవుని గూర్చి, దైవ పరిచర్య గూర్చి వివరించాడు.

ఆ తర్వాత రోజు ఉదయాన్నే నన్ను చూడడానికి వచ్చినడాన్‌తో జే మాట్లాడింది. నేను వెంటనే జే సహాయంతో బట్టలుమార్చుకొని సిద్దమయ్యాను. డాన్ చాల సర్దాగా ఎన్నో అనుభవాలు, రక్షణ పొందిన అనుభవం, అతని సేవ దేవుని ప్రేమ, వాగ్ధానాలు గూర్చి హాయిగా మాట్లాడసాగాడు. అతను యింటికి వెళ్ళే ప్రయత్నం చేయనందున మధ్యాహ్నభోజనం రాత్రి డిన్నరు వరకు ఉండి వెళ్ళిపోతూ మరలా వస్తాన్నాడు. నాకెందుకో అతనంటే చాల యిష్టత కల్గింది. ఆ తర్వాత ఒకరోజు బైబీలు స్టడీలో డాన్ నన్ను పిలిచి 2తిమోతి 2:14 చదువు అని తెల్పాడు. అది సరియైన జవాబు గల్గినందున నేను ఆనదించాను. అతని సమయస్పూర్తి, దైవిక జ్ఞానానికి ఆశ్చర్యపడ్డాను. చాల సున్నితమైన మనస్సు, పరివక్యత చేరుకున్న విశ్వాసి ఆ తర్వాత బైబీలు స్టడీలో మరలా కలిసి పలుకరించుకున్నాము. ఆ తర్వాత నేను ఒంటరిగా నున్నప్పుడు నన్ను సమీపించి జోనీ, నేను రక్షణ పొందక మునుపు ఆ తర్వాత ఎందరో అమ్మాయిలతో పరిచయం ఉంది గానీ, నీవు నీమాట నీమనస్సు నాకెంతో నచ్చాయి. వేషధారణ

గా చెప్పుటలేదన్నాడు. నా జీవితంలో ప్రవేశించి అలజడిరేపిన మూడవ వ్యక్తి డాన్ నేను కూడా నా భావాలు దాచకుండా నాయిష్టత తెల్పాను. ఒక రోజు సముద్ర తీరానికి నా జారడు కుర్చీ కారులో నుంచి నన్ను ఒక సముద్ర తీరానికి తీసికెళ్ళాడు. నేను ప్రమాదానికి గురైన దినాలు గిర్రున తిరిగాయి. అందమైన ప్రకృతి, మంచి తాజా గాలి, అలల అందాన్ని చూస్తూ చాల ఆనందిస్తూ వుండగానే నా జారెడు కుర్చీని నీళ్ళలోనికి తీసికొని వెళ్ళాడు. నాకు కాస్త భయం కాస్త ఆనందం కలబోసి ఏంచేస్తున్నావో డాన్ అంటూ అరిచే సరికి చుట్టు ప్రక్కనున్న జనాలు అయ్యోపాపం అంగవైకల్యంతో నున్న అమ్మాయితో యిలాగేనా చేసేది అంటూ వింతగా చూస్తూ జాలిపడేసరికి నేను ఆనందంగా నున్నందున తప్పుకున్నారు. ఆరోజుచాల ఆనందంగా గడిచింది. యిక బైబీలు స్టడీ ఎంతో ఆకర్షణీయంగా భక్తితో జరుగుతూనే ఉంది. యింతలో ఋతువుల మార్పుకూడా జరిగిపోయింది. నన్ను డాన్ ఎంతో ఆనందంగా పిక్‌నిక్‌లకు బయటప్రపంచం చూపించే మంచి స్థలాలకు తీసికొని వెళ్ళేవాడు. ఒక్కొక్కసారి కుర్చీ మడిచి నన్ను ఎత్తుకొని ఎతైన స్థలాలకు తీసికొని దుప్పటి పరిచి నన్ను కూర్చొన బెట్టు ఆనుకోనెలా ఉంచి ఆహారం పంచుకొని కబుర్లు చెప్పుకొనే వారం కొన్ని ప్రేమ ఊసులు కొన్ని భక్తి కబుర్లు, మరికొన్ని ప్రకృతి వర్ణన, యీ రీతిగా రోజులు ఆహ్లాదంగా గడిపే వారం. ఎక్కువ క్రైస్తవ విశ్వాసంలో అనుభవాలు మాట్లడుట నాకిష్టతగా ఉండేది. నేను నా ఆలోచనలతో చాల పరిమితంగా ఉంటూ, విపరీత పరిస్థితులు ఎదుర్కొకుండా జాగ్రత్తపడేదాన్ని.

1971లో వసంతకాలం ప్రవేశించింది రోడ్డుమీద పిల్లల పరిచర్య డాన్ నమ్మకంగా చేసేవాడు. ఒక్కొక్క సారి అతని పనిని గమనిస్తూ చాల ముచ్చట పడేదాన్ని ఒకరోజు నన్ను సమీపించి “జోనీ, నిన్ను ప్రేమిస్తూన్నాను” అన్నాడు. నీవు నన్ను ప్రేమిస్తున్నావు సరే నీవు నాకు మంచి స్నేహితుడవు నేను కూడా నిన్ను ప్రేమిస్తున్నాను. కళ్ళల్లోకి చూస్తూ “జోనీ, నిజంగా నీతో నేను ప్రేమలో పడ్డాను” అన్నాడు. నేను వెంటనే యిష్టపడలేదు. నా పరిధిలో జాగ్రత్తగా ఉన్నాను. నేను యిద్దరి ప్రేమికులను దూరం చేసుకున్నాను. నా అనుభవాలన్నీ డాన్‌తో చెప్పాను. నా ప్రియమైన స్నేహితురాలతో నా అనుభవం చెప్పగా, జోనీ చాల జాగ్రత్తగా మెలుగు అని సలహాయిచ్చాడు.

— — –జోనీ స్వీయగాథ– — —

అధ్యాయము - 13

నేను ఎంతో ఆశతో మూడవ స్నేహితుడి స్నేహం కోరి ప్రార్ధనా పూర్వకంగా దేవుని వాక్యం గూర్చి చర్చిస్తూ దగ్గరవుతూనే ఉన్నాము. ఎంతో ఆహ్లాదకరంగా జీవితం సాగిపోతుంది. నా స్నేహితురాలు డయానా కూడా ప్రేమలో పడింది. అతని పేరు (Frank) ఫ్రాంక్. 1971 జూన్ నెలలో వారి వివాహం ఘనంగా జరిగింది. మా యింటికి దగ్గరగా (Sykesvella) యిల్లు తీసికొని సామాను సర్ధుకొని హాయిగా వివాహ జీవితం ఆరంభించారు. నా పట్ల ప్రేమ ఏ మాత్రము తగ్గలేదు. తరుచుగా నా దగ్గరకు వస్తూ పరిచర్య చేస్తుంది. నా అక్క "జే" కూడా చాల పాత యిల్లు కొనుక్కుంది. నేను జే తో డయాన, ఫ్రేంక్, మరొక అక్క కాధీ భర్తతో దగ్గరగా యిళ్ళుండుట వల్ల అందరూ నాకు తగిన సహాయం చేస్తూ నన్ను సంతోష పెడ్తున్నారు. అక్క జే యింటికి మరొక అందమైన గది నా కొరకు మా అమ్మ నాన్న సిద్ధపర్చి, చాల విశాలమైన బల్ల అమర్చారు. అందరూ కలిసి కూర్చునే వసతి వల్ల ఆనందంగా కాలము గడిపే ధన్యత నన్ను చాల ఆనందపర్చు చున్నది. చాల ప్రశాంతతత గల ప్రకృతి అందంగా నిలిచిన స్థలము గనుక అది దేవుని కృపగా సంతోషించాము. నా బలహీన స్థితిలో నన్ను ప్రేమించే వ్యక్తులను బట్టి వసతి బట్టి దేవునికి కృతజ్ఞత చెల్లించాను. డాన్ నా ప్రియుడిగా నిలిచాడు. ఎక్కువ సమయం నాతో గడిపేవాడు. సముద్ర తీరానికి నన్ను స్వయంగా తీసికొని వెళ్ళేవాడు. అవసరమైన సమయాల్లో నన్ను మోసేవాడు. మూత్రం సంచి మార్చేవాడు. చాల నమ్మకంగా ప్రేమించుట నన్ను ఆశ్చర్యపర్చేది. నేను అంగ వైకల్యము గల వ్యక్తిగా నన్ను చూడక ఒక అందమైన అనుకూలమైన మంచి అమ్మాయిగా నన్ను చూచుకొనేవాడు. చక్కని సంభాషణలు, జోకులు నవ్వులతో కాలము సర్దాగా గడిచేది. నా అక్క డయాన నన్ను చాలసార్లు డాన్‌తో పరిచయం ఎక్కువ మంచిదికాదని హెచ్చరిస్తూనే ఉన్నారు. గతంలో ఎవ్వరూ సన్నిహితంగా ఉండనంత చనువుగా నాకు దగ్గరవుతూ వున్నాడు. క్రీస్తును బట్టి సన్నిహితులుగా కాక ప్రేమించే వ్యక్తిగా నాకు దగ్గరవుట అక్కలు భయపడేవారు. ఒకరోజు డయానా నా ప్రియమైన స్నేహితురాలు సూటిగా డాన్‌లో సంభాష కొనసాగించింది. "ఇదిగో డాన్, నీవు జోనీతో చాల ఎక్కువ సన్నిహితంగా మెలుగు చున్నావు. జోనీ ని ఎట్లుంటుంది? డయానా, నేను జోనీని ప్రేమిస్తున్నాను. అన్ని సమస్యలు నాకు తెలుసు. ఈ సంబంధం పట్ల సమస్యలు గూర్చి ఆలోచిస్తూనే ఉన్నాను. పెండ్లయితే కలిసి జీవించుట గూర్చి ఆలోచిస్తారు. నేను కూడా ఆలోచిస్తూన్నాను. నేను పెండ్లి చేసికుంటాను. ఆ సమస్యలన్నీ నేను సరిగ్గా సమర్ధించ గల నేర్పు వుండని నమ్ముతున్నాను. "యీ మాటలన్నీ డాన్ చాల నమ్మకంగా చెప్పాడు.

దయానా వెంటనే జోనీని చేరి డాన్ నీవంటే యిష్టపడుచున్నాడు. కానీ నాకెందుకో పూర్తి నమ్మకము రావడం లేదు జోనీ అంది.

ఒక రోజు దయానా, నా ప్రాణ స్నేహితురాలు, జోనీ, నీవు నిజంగా ప్రేమిస్తున్నావా, డాన్‌ని నమ్ముతున్నావా" అని అడిగింది. నాకు అతనంటే ప్రేమ ఉంది. అది చాల భయం కల్గించే సత్యమే" అన్నాను. డాన్ చాల స్పష్టంగా నాతో చెప్పాడు. జోనీ, మనయిద్దరము బాధ్యత గల వ్యక్తులమే మన ప్రేమను మనము జాగ్రత్తగా కాపాడగలము. "నేను నీ కన్ని సపర్యలు చేయగలను. స్నానం చేయించగలను భోజనం సర్ధిపెట్టగలను. ఇల్లు శుభ్రము చేసి యింటి పనులన్నీ చేసేస్తాను" అన్నాడు.

నేను కొంచెము సంశయించాను "డాన్, నేను అందరి ఆడపిల్ల వంటి స్థితిలో లేను. ప్రతి ఆడపిల్ల చేయగల్గిన పనులేమీ చేయలేను. నేను అన్ని విధాలా సంతృప్తిని యిచ్చే స్థితిలో లేనని ఒప్పుకున్నాను. సెక్స్ కూడా ప్రాముఖ్యమైనదే కద! నా మాటకు "నా దృష్టిలో జీవితంలో సెక్స్ ప్రాముఖ్యము కాదు జోనీ" అన్నాడు. నిజానికి నాకు ఏ రకమైన స్పర్శ అనుభూతి నాకు లేదు యింత కన్నా బలహీన పరిస్థితులున్నవారు సంతోషంగా జీవిస్తున్నారని అభయమిచ్చాడు.

ఎందుకో డాన్ నా పట్ల పూర్తి ప్రేమ చూపిస్తూ ప్రతి ప్రేమికుడి వలె ప్రవర్తిస్తూ ముద్దుపెట్టాడు. అ సంకల్పిత ప్రతీకార్య చర్యగా నేను కూడా జవాబుగా అతనికి ముద్దుపెట్ట గల్గాను. కానీ నా మనస్సులో బిడియమింకా పోలేదు. నాకు కాళ్ళు వుంటే ఎంత ఆనందంగా ఉండగలనో అదే ఆనందంగా ఉండసాగాను. దేవుడే మమ్ములను దగ్గరకు చేర్చాడని తలంచి యిద్దరము ప్రార్థించేవారము. యిదే దేవుని చిత్తమేమోనని అక్క జేతో స్నేహితురాలు దయానాతో చెప్పాను. నా జీవితానికి ఆనందమిచ్చారు. 3సుదీర్ఘ సంవత్సరాలు ఎన్నో శ్రమలు పడ్డాను. దేవుడు నా బాధల్లో ప్రతిఫలంగా ఈ స్నేహం నాకిచ్చారు. డాన్ నాకు ప్రార్థనలకై జవాబుగా ప్రభువు గిఫ్ట్ అని భావిస్తున్నాను. సమయమున్న యిద్దరము వివాహం చేసికోవాలి. యిద్దరము దైవసేవ చేయాలని చాల చాల ఆశించాము తరచుగా బైబిలు వాక్యాలు ధ్యానించేదాన్ని నీతిగా నడిచేవారికి దేవుడు ప్రతిఫలము దాచి ఉంచుతారు. ప్రతి మంచి బహుమానం దేవునినుండే పొందగలము. డోనాల్డ్ నాకు మంచి గిఫ్ట్. పరిపూర్ణమైన గిఫ్ట్. యిదే మాట అక్క జేతో చెప్పాను. "యింకా నాకే మీ వాక్యాలు చెప్పవద్దు" అంది. అక్కకు స్నేహితురాలికి నా పెండ్లి పట్ల డాన్స్‌తో పూర్తి నమ్మకము లేదు. యిష్టత కూడా లేదు.

— — – జోనీ స్వీయగాథ – — —

నేను డాన్ (Donald) కోసం ఒక మంచి పద్యాన్ని వ్రాసుకున్నాను. దాని అర్థమేమనగా అందమైన ప్రకృతి సౌందర్యం ఉదయకాలము, సాయంకాలము నా దేవుడు సుందరంగా సృష్టించారు. అన్ని వేళలా నేను నిన్ను స్తుతిస్తాను. యీ అందమంతా నా కోసమేనా ప్రభూ మౌనంగా నిద్ర కాలంలో నిన్ను స్తుతిస్తాను. ఆనందిస్తాను. అవిరామమైన తలంపులు, కలలు గతంలో భవిష్యత్తులో యివన్నీ వాస్తవకాలంలో నిన్ను నిండుగా స్తుతించుటకే అవన్నీ నాకొరకే నా ప్రభూ. యీ ఆనందంలో నేనొక మామూలు స్త్రీని, నేను జారెడు కుర్చీలో పరిమితమైన స్త్రీని గానీ ప్రేమ పొందగల్గిన స్త్రీగా వున్నాను. అది దేవుని కృప ఆ రోజుల్లో డాన్ సమయమంతా నాతోనే ఉండాలనే స్వార్థమైన భావాలు వుండేవి.

కొన్ని సార్లు యవ్వనంలో నున్న యువతీ యువకులు మమ్ములను దర్శించుటకు రాగా డాన్ వారితో అతి సన్నిహితంగా మెలిగిన సమయాల్లో నాకు అసూయ కల్గేది. ఒక్కొక్కసారి దేవుని వాక్యంపై ఏకాగ్రత తగ్గేది. ఒక్కొక్కరోజు డాన్ నన్ను చూచుటకు రాలేనపుడు "నీవెందుకురాలేదు? అని విసుక్కొనే దాన్ని నా ఆలోచలన్నీ డాన్ చుట్టూ పరిభ్రమించసాగాయి. నేను బుద్ధిహీనంగా ప్రవర్తించుట కారంభించాను. డాన్ నన్ను కోప్పడేవాడు. సకారణాలు లేని భయాలు నాలో నిండివుండేవి.

"మనకోసం కొంత సమయం వెచ్చించాలి జోనీ" అన్నాడు. అంతే కాదు కొంత కాలము నేను, నీవు చాల దూరము తిరిగి వద్దామా? ఐరోపా 1972 జనవరిలో వెళ్దామని వుంది అన్నాడు. ఏదో రీతిగా నానుండి దూరంగా ఉండాలని ఈ రీతిగా ప్రణాళిక వేసాడని నేను అనుమానపడ్డాను. నా ఆలోచనలకు తగినట్లుగా డిక్కీడేన్‌తో పాటు డాన్ దూర ప్రాంతాలకు వెళ్ళిపోయాడు. మా బంధం గూర్చి నాకు చాల భయంగానే ఉంది.

నన్ను ఎంతో భక్తిగా నిబ్బరంగా నా అంగవైకల్య జీవితము తప్పదని ధైర్యంగా జీవించే రోజుల్లో నాకు లేనిపోని ఆశలు కల్గించిన డాన్ నన్ను చేయి వదిలేస్తాడా? నాతో రాజీపడలేడేమో యీ ప్రణాలిక మీకు తగదేమో! యీ ఆలోచనలతో సరిగ్గా 3 వారాలు గడిచిపోయాయి. ఈ మద్య కాలంలో చాల ఉత్తరాలు ఫోనులు అన్ని ప్రాంతాల నుండి నాకు అందాయి. నన్ను మిస్ చేస్తున్నానని ప్రేమిస్తున్నానని ఆశావాదంగానే కన్పించాయి. నా ఆలోచనలకు విభిన్నంగా చాల ఆప్యాయంగా నన్ను గ్రీట్ చేసి నన్ను ఆనందపర్చాడు. ఎంతో ప్రేమ కనపర్చాడు. ఎందుకో దేవుని చిత్తంలో నాకు స్పష్టత

దొరికితే అందరి అమ్మాయిల వలె నా స్నేహితురాలు డయానా వలె నాకు కూడా కుటుంబ జీవితముంటుంది అన్ని కోరికలు తీరగలవని ఎందుకో చిన్న ఆశ క్రొత్తగా ఆరంభమైంది. నేను అందరికంటే ఎక్కువ కష్టాలు భరించాను. యిపుడైన నాపై దయకల్గి స్వస్థత యిస్తారేమో! యిప్పటికే చాల పాఠాలు నేర్చుకున్నాను. విశ్వసించడంలో ఏమీ లోపం చేయలేదు. శారీర సంబంధంగా ఆలోచిస్తే నాకు స్వస్థతకు చాన్స్ లేదు. నా గాయము శాశ్వతమైనది కాని దేవునికి అసాధ్యమైనదేమైనా కలదా? అదే వాగ్దానం నా ముందు నిలిచింది. క్రీస్తు ఈ లోకంలో అన్ని రకాల పక్షవాత రోగులను, యింకా చనిపోయిన వారిని బ్రతికించలేదా? నేటికి ఎందరో భక్తుల ద్వారా స్వస్థతలు జరుగుచూనే వున్నాయి. శాశ్వతమైన రోగాలు కొన్ని, స్వస్థతకు చేరనివి, అసాధ్యమైన కేసులెన్నో ప్రమాదంలో గాయాలు బాగయిన సాక్షాలు వింటూనె వున్నాము.

నేను డాన్‌లో ఏకాంతంగా ప్రేమ సంభాషణల సమయంలో యాకోబు యాకోబు 5:15 5 వ అద్యాయంలో నీతిమంతుని ప్రార్థన బహు బలము కలది. రోగిని స్వస్థపర్చునన్న వాగ్దానం నమ్మాలని ఎంతో ఆశ ఉదయించింది. అంతే కాదు యోహాను 14,15 అద్యాయాలు చదువుకున్నాము. ఎంతో ధైర్యము క్రొత్త ఉత్సాహం నిరీక్షణ కల్గాయి.

దేవుని చిత్తాన్ని కనుగొనుటలో అన్ని పరిస్థితులలో, దేవుని ప్రేమపై విశ్వాసము, దైవ వాక్యాల పట్ల స్థిర నిశ్చయిత, పరిశుద్ధాత్మపై నిండుగా ఆధారపడుట ఆవశ్యకమని గ్రహించాము. ఇక మా జీవితాలు కలిసి పంచుకోగలమని చాలా నమ్మాము. యిదే భావాన్ని నా ప్రాణ మిత్రురాలైన డయానాతో చెప్పుకున్నాను. “నాకు దేవుడు స్వస్థత యిచ్చి ఆనందం కల్గిస్తాడని ఆశ కల్గుతుంది డయానా” అన్నాను. జోనీ, నీకు బాగా తెలుసు నీవు నీ అంగవైకల్యాన్ని అంగీకరిస్తూ కాలిఫోర్నియా ఆస్పత్రిలో డాక్టరు సూటిగా చెప్పిన నగ్నసత్యాన్ని నమ్మావు కద! ఎన్నటికీ నీ జీవితం జారెడు కుర్చీకి పరిమితమై యితరులపై ఆధారపడే స్థితిలో నున్నావు. సంతోషంగానే దేవుని ప్రేమిస్తున్నావు. యిపుడు క్రొత్త ఆశలేమిటి? దేవుని చేతిని నీవు మెలి త్రిప్పుచూ విసిగిస్తున్నావనిపిస్తుంది. ఎందుకు చేయవని బెదిరించి ఖంగారు పెడ్తున్నట్లుంది సుమా! నాకు బాగా తెలుసు నీవు యీ రీతిగా ఎపుడూ మాట్లాడగలవు కాస్త చిరాగ్గ జవాబిచ్చాను. నీవు దేవుని స్వస్థతా శక్తిపై నమ్మకం పెట్టుకో అన్నాను. ఆతర్వాత డాన్‌తో మా పరిస్థితులు దేవుని నమ్మి స్థిరంగా ఉండే రీతిగా భారంతో ప్రార్థించాము. నేను నా స్నేహితులతో కూడా చెప్పేసాను. దేవుడు నాకు స్వస్థతనిస్తారనె ఆశ వుందని అతి త్వరగా స్వస్థత కావాలని యిద్దరము ప్రార్థించాము. “ప్రభువా, నీవు సమర్థుడవని స్వస్థత నిచ్చేవాడవని మాకు విశ్వాసముంది.

మేము ఆరోగ్యంగా ఉంటే మరింత సమర్థతతో నీ సేవ చేయగలము" అని యిద్దరము ప్రార్ధించు నేను కూడా మాట కలిపాను. ప్రభువా, నీవు నాకిచ్చిన శ్రమల ద్వారా నమ్మకము ఓర్పు అనే పాఠాలు నేర్పినందుకు వందనాలు. నా శ్రమలోనే విలువైన పాఠాలు నేర్చుకున్నాను. నీ వాగ్దానాలను బట్టి నన్ను స్వస్థపర్చుట ద్వారా నీవే మహిమను పొందగలరు. యింతలో స్వస్థతకు ప్రాధాన్యతనిచ్చే సంఘమునకు వెళ్ళాము. ఎందరో స్నేహితులు మమ్ములను చర్చికి కారులో తీసికొని వెళ్ళారు. యాకోబు 5:15లో ప్రకారము సంఘ పెద్దలు నాపై నూనెలో చేతులురాం వాక్య ప్రకారము వాగ్దానాలు చదివి భారంతో ప్రార్థించారు. మాకున్న పూర్ణ విశ్వాసంతో అంకిత భావంతో ఆత్మీయ నిబంధనతో మా పూర్ణ శక్తి పూర్ణాత్మతో ఆయనను ఆశ్రయించి నమ్మి ప్రార్థించాము వెంటనే జవాబు రానందుకే మాత్రం నిరాశపడలేదు. మెల్లగా స్వస్థత రావచ్చునని ఆశించాము. నాకు ప్రమాదం జరిగిన రోజు నుండి నేటి వరకు కొంత ఆరోగ్యంలో పనులలో మార్పు పొందాను. అదే కారణాలను నమ్మాను. యీ రీతిగా ఎన్నో స్వస్థత కూడికలకు హాజరయ్యాను. నేనిక ఏ మాత్రము స్వస్థతు యోగ్యురాలను కానని గ్రహించేసాను. నేను నా పరిస్థితి అంగీకరించిననూ, కొంత ఆశ చిగురించినందున కాస్త నిరాశ చిరాకు ఆవరించాయి. ముఖ్యంగా పెండ్లి చేసి కోదలచిన డాన్ నేను నిరుత్సాహపడ్డాము. ప్రార్ధనలకు జవాబు రానందున డాన్‌లో వింతైన మార్పు ఆరంభమైంది. నాతో సంతోషంగా గడుపుటకు నిరాసక్తత చూపించాడు. అంతలో దేవుని చిత్తంలో ప్రతి విశ్వాసిన కలిపెట్టి చూచుకొనే దేవుడు నా బలహీన స్థితిలో మరొక భక్తి విశ్వాసము ప్రేమ గల స్నేహితుడైన స్టీవ్‌ను నా దగ్గరకు పంపారు. గతంలో చాల నిరాశతో నుండగా ఆస్పత్రిలో నన్ను ఆత్మీయంగా ఆధ్యాత్మిక లోతుల్లోనికి పౌలు పత్రికలు పరిచయం చేసిన ప్రియమిత్రుడు. స్టీవ్ బైబిలు కాలేజీ విద్యార్థిగా నున్నాడు. సెలవులలో నన్ను దర్శించాలని వచ్చాడు. నా ప్రియ స్నేహితురాలు డయానా పరిశుద్ధాత్మ ఉనికి వలె నాతోనే ఉండేది.

మేము ముగ్గురము తీరిగ్గా చర్చలో పడ్డాము. నా ప్రార్థనలకెందుకు జవాబు రాలేదు అదే ప్రాంధన చర్చనీయాంశము స్వస్థత దేవుడివ్వడని ఎందుకు ఆలోచిస్తున్నావు జోనీ అని డయానా ప్రశ్నించింది. నాకేమి అర్థం కావడం లేదున్నాను. వెంటనే స్టీవ్ జవాబిచ్చాడు. నేను హెబ్రీ 11 అద్యాయాన్ని బాగా చదివాను. మక గుర్తుందా? అనేక విశ్వాస వీరుల జాబీతా ఉందికద! అన్నాను. యీ అనుభవంలో రెండురకాల వ్యక్తులున్నారు. కొందరి విశ్వాసమునకు ప్రతిఫలం లభించింది. కానీ మరికొందరికి లభించలేదు. ఎన్నో అద్భుత స్వస్థతలు లభించినవారు కూడావున్నారు. ఎన్నో అద్భుత

సంఘటనలు ఎదుర్కొని విజయన్ని సాధించారు. కొందరు కనబడే ప్రతిఫలము పొందలేదు. అన్న మాటలు విని స్టీవ్, నేను రెండవ కోవకు చెందినట్లా? వెంటనే స్టీవ్ తన స్వంత ధోరణిలో బైబిలు వాక్యపరంగా ఎప్పుడు మాట్లాడే సమర్ధతతో జోనీ, 2కొంధి 5వ అధ్యాయములో మన శరీరము మట్టిలో కలిసే అశాశ్వతమైనది. శాశ్వతమైన మహిమ దేహాల్ని నిత్వత్వంలో చూస్తాము. నీకే స్వస్థత ప్రార్థించిన భక్తుడు చెప్పినదేమి? దేవుని చిత్తంలోనే స్వస్థత ఉంటుంది అన్నాడు కద! ఒక వేళ నీకు మహిమ దేహం లభించేవరకు నీకంటూ స్వస్థత లేదని నమ్మగలవా? ఎందరికో స్వస్థత లభించింది కద! స్టీవ్, అయితే ఆయన సార్వభౌముడు. సర్వచిత్తము దేవునిదే. ఔనా అన్నాడు. వెంటనే నా స్నేహితురాలు డయానా మాట కలిపింది. అత్యద్భుతంగా స్వస్థత లభించిందంటేదానికి సకారణాలుంటాయి. కొన్నిసార్లు వాక్యం కరువైన ప్రాంతాల్లో, అనాగరికుల మధ్య గొప్ప స్వస్థతలుంటాయి. ఒక స్వస్థత ఆ శ్రమ ప్రజలందరినీ రక్షించగలదు. సమరము స్త్రీ జీవిత మార్పు ఆ ఊరిని రక్షించింది ఔనా? పుట్టిగ్రుడ్డి వాని స్వస్థత అనేకులలో నమ్మకం కల్గించింది. వారందరినీ క్రీస్తులో ఆకర్షించుకొనుటకై దేవుని చిత్తమని నమ్మాలి. కొన్నిసార్లు గొప్ప అద్భుతాలు ప్రెస్‌వారు ప్రచురించగా దేవునికి రావలసిన మహిమ మరొకరు పొందుతారు అది దేవుని చిత్తం కాదు. "దేవుని చిత్తంలో అందరికీ అన్ని జరగవని నా నమ్మకం" డయానా తెల్పింది. కొన్నిసార్లు మన సమస్యలు దేవుని మహిమకు మన మంచికే జరుగుతాయి. స్టీవ్ మరలా మటా కలిపాడు. క్రీస్తు శక్తిని గూర్చి ఒక గ్రీకు మాట తెలుసా (Dunamous) డ్యూనీమోస్, అనగా (Dynamic) డైనమిక్ లేదా (Dynamo) దీనికి అర్ధము గొప్ప శక్తి విస్ఫోట శక్తి. ఈ శక్తులు రెండురకాలు వినాశనము కల్గించేవి ఉపయోగపడేవి వుంటాయి. నిన్ను లొపరచుకొనే శక్తి వల్లనే నీవు నీ కుర్చీలో జీవించుటకు సిద్దపడి కొనసాగుచున్నావు. స్టీవ్ మాటలు నాకు చాల నచ్చాయి, చాల ధైర్యము వచ్చింది. అంతలో అనుకొని మరువలేని మరపురాని భయంకర సంఘటన నా జీవితంలో ఎదుర్కున్నాను. నాకు 1967లో జరిగిన ప్రమాదములో ఎదుర్కొన్న నిరుత్సాహము వంటి గొప్ప శోధన బాధ కల్గింది. ఒక శ్రమ శారీరకమైనదైతే యీ బాధ కేవలము మానసికము నా శరీరము పనిచేయలేనిది కావచ్చు, నాకు దేవుడు ఆలోచించే విజ్ఞానము పూర్తిగా వుంచాడు. ఆ అద్భుతవరంతో నేను ప్రపంచమంతా తిరిగి మాట్లడగల్గుచున్నాను. పుస్తకాలు వ్రాయగల్గు చున్నాను. అనేకులు నావంటి అభాగ్యులకు స్ఫూర్తి నిచ్చి జారెడు కుర్చీలనిచ్చి ధైర్యం చెప్పు సమర్ధత కల్గియున్నాను. ఈ మానసిక క్షోభకూడ దేవుని ప్రణాళికలో ఒకటిగా నమ్ముచున్నాను. కాలుమ సవ్వంగా సాగదిపోతుందని భ్రమలో

నుండగా కొన్ని నెలల తర్వాత డొనాడ్డ్ టూరు నుండి వచ్చేసాడు. కోటి కోరికలతో ఎదుర్కున్నాను. ఎన్నో కబుర్లు చెప్పాడుగానీ అవన్నీ వ్యక్తిగతంగా కాదు. చివరకు ఏదో చెడు ఎదుర్కొంటానేమో నన్న భయంతో మౌనంగా డాన్ మాటలు వినసాగను. జోనీ, నేను న్యూయర్క్‌లో (Young life camp) యవ్వనస్తుల క్యాంపుకు వెళ్ళాలి. రేపు నా ప్రయాణం ముంది. నేను నీకు విడ్కోలు చెప్పాలని వచ్చాను అని చెప్పాడు. (Good Bye) గుడ్‌బై చెప్పాడెందుకు? అని కాస్త ఆలోచించాను. “డాన్, ఎందుకు గుడ్‌బై అన్నావు?” అని సూటిగా అడిగాను. నేనీరీతిగా చెప్పుచున్నందుకు చాల చింతిస్తున్నాను. నీలో ఆశలురేపకుండా వుండవలసినది కేవలము నేను త్వరపడి చేసిన పొరపాటు నిర్ణయమే. నిన్ను ముద్దుపెట్టుకొకుండా వుండవలసినది. నీతో చాల కబుర్లు మాట్లాడ కుండా వుండవలసినంది. పెండ్లిచేసికుందాం అన్న మాటాలన్నీ పొరపాటే జోనీ అని చాల మెల్లగా స్పష్టంగా చెప్పేసాడు. ఒక్కసారిగా అవాక్కయ్యాను అహ! యిది పొరపాటా డాన్? నీవేట్లు భావిస్తూన్నావు? నేను నీవు చొరవతీసికొని ముద్దాడినపుడు చాల సంకోచించగా అభయమిచ్చావు. సెక్స్ ముఖ్యంకాదు గానీ జోనీ అన్ని పనులు చేసి పెట్టేనిన్ను సుఖంగా చూచుకుంటాను. నేను మనస్సారా నిన్ను ప్రేమిచుచూ పెండ్లి చేసికోవాలని నిర్ణయించుకున్నానని నాతో, నా అక్కలతో కూడా వాగ్దానం చేసావు కథ! యీ మాటల కర్థమేమి? అన్నాను. నేను ఎవరితో చెప్పుకోలేని కబుర్లెన్నే నీతో పంచుకున్నాను. నా కుటుంబీకులతో నిన్ను పరిచయము చేసి వారి యిష్టతతో నీతో

చనువు పెంచుకోగల్గాను. నీవు నిర్ధాక్షిణ్యంగా నన్ను దూరం చేసి దూరంగా వెళ్ళదలచావా! అంతాచేసి యిప్పుడు పొరపాటు అనే చిన్న మాటతో నన్న వదిలించుకోదలచావా? నా మాటలు తలంపులు కలిసి ఒక్కసారిగా ఖిన్న వదనంతో దీనంగా గొంతు తగ్గించి వివరంగా సూటిగా అడిగేసాను. నిరాకరించబడిన దు:ఖ భారంతో కన్నీరు అవిరామంగా కారాయి. తుడుచుకొనే యోగ్యత లేని అసహాయురాల్నిగా నిలిచాను. ఒక్కసారిగా డాన్‌మీద పడినా చేతులతో గుద్ది చెప్పాలని ఆశించాను. ఏమీ చేయలేక కూర్చుని ఏడుస్తూ వుండిపోయాను. జోనీ, నేను కావాలని నిన్ను మోసం చేయుటలేదు. నన్ను నమ్ము నీతో నాజీవితం అసాధ్యమని గుర్తించాను. అందుకే నిన్ను వదులుకుంటున్నాను. తలవంచి మెల్లిగా ప్రార్థించాను. ఓ ప్రియమైన దేవా? ఎందుకీ పరిస్థితి కల్గుతుంది? డాన్ నా జీవితంలోకి ప్రవేశించి, నన్ను నేను చాల అందమైన సహజమైన స్త్రీగా భావించేరీతిగా అలరించాడు. నన్ను స్వయంగా ఎత్తుకొని, అన్ని అవసరాలు గమనించి చూచాడు. నేను అతనిని ప్రేమించినంత గొప్పగా ఎవరినీ ప్రేమించలేదు. జేసన్, డిక్ కూడా నన్ను ప్రేమించారు గానీ డాన్ అతిసున్నిహితంగా నాకు దగ్గరయ్యాడు. ఎందుకీలా జరిగింది? “డాన్, మరొక సారి ఆలోచించగలవా” అని ప్రాధేయపడి అడిగాను. లేదు జోనీ, నేను ఏంచేస్తున్నానో అది చాల ఆలోచించి చేస్తున్నాను. నేను వెనుతిరిగి నా నిర్ణయాన్ని మార్చుకొనేదే లేదు. అంతా ముగిసింది. చాలాసారీ (Sorry) చెప్తున్నాను, ఈ మాటలు చెప్తూ తలుపు వేసేస్తూ వెళ్ళుచుండగా మరలా అరిచాను “డాన్, నన్ను వదిలివెళ్ళకు ఆగు, కనిపెట్టు” “గుడ్‌బై జోనీ” ఈ మాటలు చెప్పి తలుపువేసేసి వెళ్ళిపోయాడు. “ఓ, డాన్ ఓ మైగాడ్ ఎందుకీ పరిస్థితులురానిచావు నన్నెందుకిలా బాధిస్తున్నావుప్రభూ”.

అధ్యాయము - 14

నా జీవితంలో మరొక అధ్యాయము ఆరంభియించి చిన్నమాట గుడ్‌బై (Goodbye) నాకు మంచి పాఠం నేరింది. నా హృదయము మనస్సు పగతో చెలరేగింది. నాతో ఎంతో మధురమైన ఘడియాలో శృంగారమంతా వెలగబెట్టి ఎంతటి కృరమైన నిర్ణయానికి సిద్దపడ్డాడేమిటి ఈ డాన్? అదికృరమైన చర్యకాదా. అది అతని సహజ మనస్థత్యమని నెమ్మదిగా ఆలోచించాను. అతను వేషధారి కాదు. ఏది మనస్సుకు తోస్తే అది సూటిగా చెప్పగల సమర్ధతగలవాడు. అతను నా జీవితంలోనుండి దూరమగుట నా మంచికొరకేనా! నా కేమీ ఆశపెట్టలేదు. బలహీన భావాలు మిగిల్చిలేదు. అతను యింత కంటే మరోరీతిలో బాధపెట్టుటచేత కాదని గ్రహించాను.

— — – జోనీ స్వీయగాథ – — —

గతంలో నా రెండవ బాయ్‌ఫ్రండె డిక్ పరిచయం చేసినావాడే డాన్ వారిద్దరు అన్యోన్య స్నేహితులు ప్రతి సమస్యను చెప్పుకోగల సన్నిహితుల బంధం వారి మధ్యవుంది. ఒకవేళ తనవలె ఈ స్థితి నుండి తప్పించుకోమని సలహా యిచ్చాడా! అదినా ఆలోచన మాత్రమే. ఒకసారి డిక్‌నాతో చెప్పిన మాటలన్నీ జ్ఞాపకమొచ్చాయి. జోనీ, ఒకసారి కాలిఫోర్నియా ఆస్పత్రిలో నీకు చేతులురావని జారెడు కుర్చీ తప్పదనీ డాక్టర్ చెప్పగా నీవు పెండ్లి ప్రయాత్నలన్నీ మానుకొని మంచిస్నేహితులుగా వుందాం అని చెప్పావుకదా! కానీ నీవంటే అప్పటికే చాలయిష్టత ఉండేది. నేను ఈ జారుదు కుర్చీలో జీవితాన్ని భరించలేననే అపనమ్మకంతో నన్ను వద్దన్నావని గ్రహించాను. నాకు నీతో రెండు సంవత్సరాలు అతి సన్నిహిత బంధాన్ని బట్టి నీ మనస్సు మంచిది. ప్రేమించాలని పిస్తుంది. నా స్నేహితుడు డాన్ నీతో ప్రేమలో పడ్డాడని విన్నాను. నేను చేయలేనిది నీవు నమ్మకం పెట్టుకుంటున్న డాన్ నిన్ను పెండ్లి చేసుకొని సంతోష పెట్టాలని నా కోరిక ప్రేమతో డిక్. యింత స్పష్టంగా ఆశించిన డాన్‌లో జీవితం ఏమయింది? డాన్ నాకంటె పెద్దవాడు తెలివిగలవాడు. డాన్ నాలో ఏదో అపస్మృతి గమనించినన్ను వదిలేసుకోగల్గాడని నచ్చజెప్పుకోగల్గాను.

డాన్ తన పాత విద్యార్థులతో ప్రేమ ఉత్తరాలు వ్రాయుట వారునాకు ఆ ఉత్తరాలు ప్రేమగ నమ్మకంగా సంతోషంగా చూపించగా చాల అసూయ కల్గింది. డాన్‌తో కలిసి వారితో పనిచేసాము. నా ఆదరణకై బైబీలు గ్రంధం తీయగానే 1కొంధి 13వ అద్యాయము ధ్యానించసాగాను. ఎంత గొప్ప సత్యాలు ప్రేమ గూర్చి పౌలు చక్కగా వ్రాసారు.

ప్రేమ అన్నింటిని సహిస్తుంది. కాల్చబడుటలకు నా శరీరము అప్పగించ బడిననూ ప్రేమ లేకపోతే సమస్తము వ్యర్థం ప్రేమ బదులు (Lust) వ్యామోహము అనే మాట ఉపయోగించాను గతంలో నాకు డాన్‌పై ఆ భావం కల్గింది. నేను నా పొరపాటును తప్పక గ్రహించాలి. నిజమైన ప్రేమ స్వార్థం కోరదు క్రమముంటుంది. ఒర్పుగలది పదేపదే అవేమాటలు వ్యానించాను. ఒక్కొక్కసారి బయట ప్రపంచంలో పక్షులు శబ్దాలు కూడా డాన్‌తో గతంలో తీపిజ్ఞాపకాలు జ్ఞాపకం తెచ్చేవి. దేవుని సంపూర్ణ చిత్తంలోనే మా వివాహం, దేవుని సేవలో తరించాలనే ఆశించాము ఒక్క క్షణంలో సర్వం పేకమేడల్లా కూలిపోయింది. నా జీవితంలో స్టీవ్ పాత్ర చాల గొప్పది. తను నోరు తెరిస్తే దైవ వాక్యం బోధిస్తాడు. తన శరీర రక్తంలో వాక్యంయిమిడి పోయిందని పిస్తుంది. ఒకసారి నాతో మాట్లాడుతూ, "జోనీ దేవునికి నీపట్ల ప్రత్యేక ఉద్దేశ్యం వుందని పిస్తుంది. యవ్వన కాలంలోనే కాడి మోయాలనివుంది. నీ జీవితం తర్వాత భవిష్యత్తులో అనుభవంలో

గొప్ప విలువైన జీవితంగా దేవుడు మలచుతారని నా నమ్మకము". నా బాధలో ప్రార్థన చేయుటలో గొప్ప నెమ్మది పొందేదాన్ని ప్రభూ, నీ వాక్యంలో నీవందించిన అద్భుత బహుమతినేమి చేసావు. ఏం చేస్తున్నావా? పేతురు యెహను ఎతో యేసు సూటిగా జవాబిచ్చేవాడు. వారిని ఆత్మన్యూనత్ భావాలుంచు కోరాదని క్రీస్తుతెల్పారు. మీదృష్టిని నాపై నిలుపండి అని సూటిగా తెల్పాడు. యిదే జవాబు నా జీవితానికి సరిపడిన జవాబుగా ప్రాధాన్యత నిచ్చాను. యిదే నాకు నిజమైన ఆదరణ గల దయ గల వాగ్ధానముగా నిలిచింది. కొన్ని సార్లు క్రీస్తు ప్రేమనిండిన జవాబు కరుకుగా నిలుస్తుంది అది గ్రహించాలి.

యాకోబు కూడా ఒకే మాట తెల్పారు. శ్రమలు సంతోషంగా ఎదుర్కొవాలన్నారు. పౌలు వాక్యాలు నేను ఆస్పత్రిలో రోగిగా నుండగా స్టీవ్ ద్వారా పదేపదే హెచ్చరింపబడ్డాను. దేవుని సంకల్పము చెప్పిన పిలువబడిన వారికి సమస్తము సమకూడి జరుగుతాయి. అంతేకాదు అన్ని సందర్భాల్లో ఎల్లపుడు కృతజ్ఞత తెలుపాలి. నేను దైవ వాక్య ధ్యానంలో పూర్తిగా లీనమయ్యాను. ఆత్మన్యునతా భవాలుగానీ కన్నీరుగానీ దూరమయ్యాయి. దేవుడు సూటైన సవాలు విసిరేసాడు. ఈ పరీక్ష క్రీస్తు ఆయన సత్యాలు, ప్రేమ, ప్రత్యేక ఉద్దేశ్యాలను ఎల్లపుడూ గుర్తిస్తూనే వుంటారు.

డాన్ యధావిధిగా అతని ఉత్తరాలు ఎంతో ఆత్మీయ పరిణితతో భక్తితో కొనసాగాయి. నాకు ఉత్తరాలు ఆగిపోయినా, అతను పనిచేసిన సంస్థలో పిల్లలకు అతని అనుభవాలన్నీ చెప్పేవాడు. అతను దేవుని భక్తిలో ఎంతో అభివృద్ధి పొందిన అనుభవాన్ని చెప్పేవాడు. యిలా నెలలుసాగాయి. అతనొక అందమైన అమ్మాయితో ప్రేమలో పడ్డానని తెల్పాడు. అదయితే నాకేమి? నేను బాధపడుట ఎప్పుడో మానివేసాను. నేను నా హృదయాన్ని కుమ్మరిస్తూ స్టీవ్‌తో నాభావాలన్నీ చెప్పుకోనేదాన్ని అతనెపుడూ దైవవాక్యాలలో నన్ను బలపర్చి ధైర్యపర్చేవాడు. కీర్తనాలు 40లో దేవుని దయలో దాచుకున్న భద్రత నన్ను ఆదరించింది. దేవుని దృష్టిలో గొప్ప అనుభవాలు నేర్చుకొనే సమయంలో ఆయన అపరిమితమైన ప్రేమను చూపిస్తారు. ఈ వాగ్దానాలన్నీ నన్ను అద్భుతంగా ధైర్యపర్చాయి. దేవుని చిత్తములో డాన్‌నాకు తగినవాడు కాదని అంగీకరించుట అతి క్లిష్టంగా తోచింది. దీనంగా ప్రార్దించాను. ప్రభువా, నాకు డాన్ కాకపోతే ఎవరో యింకా మంచి ప్రేమను కనపేర్చే వ్యక్తిని చూపించగలవు. నీవు నా జీవితంలో వారిని ప్రవేశ పెట్టగలవు. ఒక ప్రసంగీకుడు చెప్పిన వాక్యం నన్ను చాల బలపర్చింది. దేవుడొక తలుపును మూసినచో ఆయన ఒక కిటికీ నయినా తెరుస్తాడు.

మనలనుండి ఒకటి తీసికుంటే తప్పక మంచి దేయిస్తాడు. డాన్ నా నుండి దూరమవుటలో దేవుని చిత్తముందని నమ్మాను. నేను సాధారణంగా ఆపరేషన్ జరిగిన తర్వాత డిక్, జే, డయానా వీరి నాకు విగ్రహాలుగా వీరు ప్రేమపై వీరి సహాయంపై పూర్తిగా ఆధారపడుట కలవాటయ్యాను. నా భావేద్వాగాలన్నీ వారితో ఎల్లపుడు పంచుకొనుటలో లీనమయ్యాను. నేనిపుడు యీ వ్యామోహములన్నిటికి దూరంగా వుంటున్నాను. ఇప్పుడు పూర్తిగా దేవుని మీద ఆధారపడుటకు నేర్చుకుంటున్నాను.

ఒకసారి ఒంటరిగా ఆరు బయట కూర్చుని గతంలో అనుభవాలన్నీ నెమరు వేసికుటుంటున్నవేళలో ఎందుకో ప్రార్థించుకోవాలనే భావం కల్గింది. ప్రభువా, యీ అనుభవంనాకు గతంలో యిచ్చివుంటే ఎంత బాగుండేది? నీకృపనాకు పూర్తిగా సరిపోయింది. నేను ఏనాడో గ్రహించివుంటే బాగుండేవి. నీవు నిజముగా స్పష్టంగా నీ ఉనికి నాకు కనపర్చుకోదేవా అని ప్రార్థించాను. నా హృదయంలో చెప్పన శక్యమైన అంతరంగంలో ఆనందం వింతైన శాంతి పెల్లుబికింది. ఈ ఆనందంలో ఆ క్షణంలో పైకి చూచాను. నా మనస్సులో ఒకమాటవుంది. దేవుని ప్రేమ, ఆయన ఉనికి నిశ్చయత సూచనగా అందమైన సీతాకోకచిలుక వింతైన రంగులపై నాపై ఎగురుట స్పష్టంగా చూచాను. అతి సుందర రూపంలో నా మనస్సు కూడా సీతాకోకచిలుకలా ఎగిరి పడింది. వెంటనే ప్రభూ, నీ మంచితనంకై వందనాలు. సృష్టికర్తవు గనుక నీ సృష్టిలో అందమైన కీటకాన్ని చూపి నీ ప్రేమ నిబంధన స్థిరపర్చావు. నీది సరియైన అవగాహనగల సన్నిధిగా నేను నమ్ముతున్నాను. ఎప్పుడైనా సుందరమైన సీతాకోకచిలును చూస్తే నీ కృపను కనుక్కొంటాను నీ సన్నిధిని అనుభవిస్తాను. అవిరామంగా నా కళ్ళనీళ్ళతో వర్షించగా దేవుని సన్నిధి గుర్తించి మనస్సారా స్తుతించాను.

ఇక నా చిత్రకళలపై ఆసక్తి పెంచుకున్నాను. గతంలో కన్నా చాల గొప్పగా చిత్రించుటకు ప్రభువు నా కళను అభివృద్ధి చేసేసారు. ఇది నాకన్నా యితరులు నా కళలో నైపుణ్యాన్ని గుర్తించారు. నేనిపుడు నా మాజీ ప్రేమికుడైన డాన్‌ని క్రొత్త వెలుగులో మంచి మనస్సులో అర్థం చేసికోగల్గుతున్నాను. మా యిద్దరినీ మా వియోగం బాధించిననూ, మాకు గొప్ప మేలు జరిగింది. మా యిద్దరము గ్రుడ్డిగా నమ్మాము. ఎవరైనా ప్రేమిస్తే అది క్రియా రూపంగా రూపొందుతుంది. నాకు నా సన్నిహితులైన అక్క జే, ప్రాణ స్నేహితురాలు డయానా క్రమంగా హెచ్చరిస్తూనే వచ్చారు. నేనే వారి మంచి సలహాలన్నీ పెడచెవిని పెట్టి వారిని నిర్లక్షం చేసాను. నేను వారి సలహా పాటించక నా నిర్ణయాలినే పట్టించుకున్నాను. ఇపుడు నేను ఎంతో నెమ్మదితోనున్నాను. నేను డాన్ ద్వారా ఎన్నో ఆత్మీయ పాఠాలు కలిసి నేర్చుకోగల్గాము. దానికై దేవునికి కృతజ్ఞతలు

తెల్పుకుంటాను.

ఒక రోజు నా స్నేహితుడు జిమ్మీ వచ్చాడు. నీకో క్రొత్త వార్త చెప్పనా? డాన్ మరొక అమ్మాయి ప్రేమలో పడ్డాడని తెల్పాడు. నాకు తెలిసింది జిమ్, అన్నాను. నాలో నేనే ఎంతో ఆశ్చర్యపడ్డాను. దేవుడు నాకేమీ బాధ చింత లేకుండా ఈ వార్తను ఎంతో ఓర్పుతో నా హృదయంతో స్వీకరించిన ధన్యత దేవుడిచ్చారు. ఆ తర్వాత డాన్ తను ప్రేమిస్తున్న సాండి (Sandy) అనే అందమైన విధవరాలైన యువతిని పరిచయం చేసాడు. సాండీ భర్త ఒక ప్రమాదంలో మరణించాడట. ఒక బైబిలు స్టడీ సమయంలో మేమంతా ఒకే స్థలంలో దగ్గర దగ్గరగా కూర్చున్నాము. మా సంభాషణ చాల ఆసక్తికరంగా కొనసాగింది. సాండీకి నా గూర్చి తెలుసు నేను డాన్ పెండ్లి వరకు వచ్చిన ప్రేమాయణం ఆగిపోయిందని బాగా గ్రహించింది. నేను ఆమె పొడుగ్గా అందంగా ఠీవిగా కూర్చున వైనం నన్ను ఆకర్షించగా "సాండీ, నిన్ను కలుసికొనుటకు నేను చాల ఆనందిస్తున్నాను. నీవు డాన్ భార్యవి కాగలవన్న సత్యం కూడా నాకు ఆనందంగా ఉంది" అన్నాను.

ఆమె మధురంగా నవ్వి నాకు కృతజ్ఞతలు తెల్పింది. "సాండీ, నేను మీ యిద్దరి క్షేమం కొరకు చాల ప్రార్థిస్తాను. ప్రతి దినమూ ప్రార్థిస్తున్నాను" అని ఆమెతో సౌమ్యంగా చెప్పాను. మేము ముగ్గురము ఏ భావాలు మనస్సులో నున్ననూ దేవుని సేవించ గల మన్న సత్యం నాలో వింత శాంతిని ఉత్సాహాన్ని కల్గించి ఆనందించాను. నా స్నేహితులు, స్వకీయులు నా ప్రవర్తన గుర్తించి చాల ఆశ్చర్యపడ్డారు. మేము విడిపోయి విరోధంగా వుంటామని తలంచారు. నేను లోకానుసారంగా ఆలోచిస్తే ముక్కలుగా మా స్నేహం మిగిలేదే. నా బాధలో క్రొత్త వెలుగును కనుగొన్నాను. శ్రమలను తప్పించుకొనుటకు బదులుగా అవకాశాలన్నీ వినియోగించాలని నేర్చుకున్నాను. ఎందుకనగా దేవుడు మనకు గొప్ప ప్రేమ కృప, మంచితనము మనకు మన సన్నిహితులకు సదా దయ చేయువాడు. 1972వ సంవత్సరము చివరి కాలం నాటికి నా జారెడు కుర్చీలో నా జీవితకాలం నాటికి పూర్తిగా 5 సంవత్సరాలు పూర్తయ్యాయి. డాన్ నా జీవితంలో నుండి తొలగిపోయాక నాకిక ఎవరూ లేరని గ్రహించాను. ఎవరిపై నమ్మకముంచుకోదలచలేదు. ఇక నా రక్షకుడే నాకు నిజమైన స్నేహితుడు. ఆయనే నా కోట, దుర్గము, అండ తోడుగా నమ్మాను. దేవుడు ఎల్లపుడూ నమ్మకస్తునిగా, నున్నారు. ఆయనే నేను పూర్తిగా నమ్ముకొని ఆయన చిత్తానికి పూర్తిగా ఆధారపడి, ప్రతి అడుగునూ చిత్ర ప్రకారం ఆయన హస్తాన్ని నా చేతితో పట్టుకొని నడిపిస్తున్న అనుభూతి పొందగా మా జీవిత యాత్ర ఆనందంగా క్రొత్త మలుపులో కొనసాగింది హల్లెలూయ.

— — – జోనీ స్వీయగాధ – — —

అధ్యాయము - 15

కాలము ప్రశాంతంగా సాగిపోయింది. 1972 అక్టోబరు నాటికి నేను ప్రశాంతంగా నా భక్తిని కొనసాగించగా ప్రభుని ప్రార్థించాను "ప్రభూ, నాకు కాలేజీ విద్య లేకపోనీ, డాన్‌తో స్నేహం లేకపోనీ, నా కొరకేమి దాచావు? అని ప్రార్థించాను.

నా నుండి డాన్ ప్రేమను తీసివేయగా దాని బదులుగా మరొకటి ఏదో యివ్వాలని అనే ఆశతో కనిపెట్టాను. నా అనుభవ పాఠము యీ రీతిగా ఆలోచింపజేసింది. నేను నమ్మిన సృష్టికర్త సార్వభౌముడు. దేవుని వాక్యం నాకు జ్ఞాపకమొచ్చింది. "దేవుని యందు ఆనందించు ఆయన మార్గాల యందు విశ్వాసించు" నేను పూర్తిగా దేవునికి కృతజ్ఞత తెల్పుట కారంభించగానే ఆయన మంచిని, శ్రమను అనుమతించారు.

నాకు కల్గిన శోధన బాధలు కష్టాలు ద్వారా నాలో అవి వనరులుగా తోడ్పడి ఆధ్యాత్మిక పరిపక్వతతో, శారీరకంగా మానసికంగా ఆత్మీయంగా మంచి విశ్వాసిగా నిలిచే ధన్యత పొందాను. చాల నిబ్బరంగా స్వతంత్రంగా ప్రతి అవసరతకు దేవునిపై ఆధారపడుట నేర్చుకున్నాను.

బాధ, శ్రమకు సకారణాలుంటాయి అది మనం స్పష్టంగా చూడలేము. క్రీస్తు కొరకు పౌలు కూడా శ్రమలు అనుభవించారు. ఆయన చెరసాల అనుభవం, దెబ్బలు, రాళ్ళతో కొట్ట బడుట, ఓడ పగిలింది. శరీరంలో ముల్లు కూడా వుంది.

రోమా 5:3-5

దేవుడు నా జీవితంలో శ్రమ బాధ నిరాశ యివన్నీ అధికమించి కృపను జ్ఞానాన్ని సృష్టించగలదు. యీ అనుభవాలన్నీ నా చిత్రలేఖనంలో గణనీయంగా నా భావాలు కొట్టోచ్చినట్లు కన్పించేవి. కాలక్షేపానికి గీచే నా చిత్రలేఖనంలో కొన్ని సర్ధాగా గీచాను. చివరకు నా లోతైనా భావాలన్నీ గుప్పించి అందమైన చిత్రాలు గీయసాగాను. నా చిత్ర పటాల విలువ చాల విలువ గడించాయి. ఎందుకనగా జారెడు కుర్చీలో నుండి నోటిలో పెన్సిల్ ద్వారా గీచిన ప్రత్యేక చిత్రాలు ఎంతో శ్రమతో కూడినవే. నా చిత్రాలన్నీ స్థానిక ఎగ్జిబిషన్‌లో ప్రత్యేక ప్రదర్శనగా ప్రదర్శించారు. నా మానసిక ఆందోళనల భావాలన్నీ నా చిత్రాల్లో కన్పించేవి. అతి శ్రద్ధతో నేను అర్థవంతంగా గీచాను. అనేకులు నా చిత్రాలను విపరీతంగా అభిమానించి ఆదరించి ప్రశంసించేవారు. చిన్నారుల చిత్రాలు, అందమైన పర్వత చర్యలు, పువ్వులు, అడవులు జంతువులు,

సాధారణ అందాలన్నీ అంశాలుగా చిత్రించాను. నా కొరకు దేవుడు ఎన్నో గొప్ప ఆశీర్వాదాలన్నీ దాచి వుంచారని భావించాను.

1 కొరింధి 6,7 అద్యాయాలలో ఒంటరిగా పౌలు వలె సాధించగల ఆత్మీయ శిఖరాలుంటూయని నమ్మాను. అన్ని అనుభవాలు ఆహ్లాదంగా మారాయి. నేను ప్రయాణాలు చేయుటకారంభించాను. చాల ఆలస్యంగా పనిచేసే దాన్ని చదువు కొనేదాన్ని, మాట్లాడేదాన్ని కొందరనేవారు. జోనీ నీవెంతో ఆశించిన వివాహం లేదు. ఒంటరిగా మిగిలావు. దానిలో సంతోషం వెతుక్కుంటున్నావు. అది నీకు చాల సులభంగా తోచింది. కానీ మా జీవితాలు చాల ఒంటరిగా ఒత్తిడిలలతో అసంతృప్తిగా మిగిలిపోతున్నాయి అనేవారు నాకీ ఒంటరి జీవితము అంత తేలిగ్గా లభించలేదు. ఒంటరిగా జీవించాలని నిర్ణయించిన వారికి దేవుని జ్ఞానముంటుంది.

డాన్ ప్రేమ విఫలమయినపుడు నిరాశతో కృంగాపోక నా భక్తిని క్రీస్తు వైపు మరలించాను. అది నాకు చాల సులభమయింది. నా అంగవైకల్యము దేవుని చిత్తం అని అంగీకరించగా, నా నిరంతర దుఃఖ బాధ నుండి, ఆతృతల నుండి, విచారాల నుండి, నిరాశల నుండి వెదకులాట ఆపివేయగల్గాను. బాధపడుట ద్వారా నాలో దుఃఖము, ఆవేదన, లోలోపల పగ ద్వేషం నాలో చోటు చేసికోనీయకుండా అతి జాగ్రత్త వహించాను అది పూర్తిగా వదలిపెట్టిన అనుభవాలే. నాకిక పెండ్లి ఉండదునే నిర్ణయం లేదు. దేవుడు నాకిచ్చి ధన్యత ప్రేమ నాపట్ల ఉంచగలడు.

రోమా 8:28

“దేవువుని చిత్తమలో సమస్తము సమకూడి జరుగుతాయి”

నా నిర్ణయాన్ని దేవునికే వదలి పెట్టేసాను. స్టీవ్ నాకిచ్చిన మొదటి వాగ్దానాన్ని పూర్తిగా నమ్మాను. ఆయన సంకల్పం ద్వారా పిలువ బడిన వారికి సర్వం సమకూడి జరుగుతాయి. మన హక్కులు అవసరాలు తెలిసికున్న దేవుడే మనకు తెలియజేయాలి. నేను ఉన్న పాటున నా జీవితాన్ని దేవునికే అర్పించాను. ముందుగా దేవునినే మహిమ పర్చాలనే రీతిగా దేవుని సేవించుట ఒంటరి జీవితంలో నాకు సాద్యమయింది. మన ఒంటరి తనంలో అనేక స్నేహితులనిచ్చి మన భావోద్వేగాలన్నీ పంచుకొని ఒంటరితనం దూరం చేసికొనే మంచి అవకాశాలనిస్తాడు. నాలో దేవుడిచ్చిన మంచి తలంపులను ఈవులను శోధన జయించుటలో మెళుకువలను, నిరాశలను ఎదుర్కొని ధైర్యం దేవునిపై ఆధారపడు రీతిని విద్యార్థులలో చెప్పినపుడు వారంతా చాల ఆసక్తిగా నా జీవితపాఠాలలో అనుభవాలను వినేవారు. పౌలు చెప్పిన విధంగా దేవుని ప్రేమించిన వారికి దేవుడు

దాచిన మేలు కంటికి కనబడదు. మానవ హృదయాలకు గోచరము కానేరదు. యిదే వాగ్దానము విశ్వాసులందరికీ భవిష్యత్తు గూర్చిన విలువైన వాగ్దాన సత్యము.

ఒకసారి ఒక వ్యక్తితో ప్రేమలో పడితే, ప్రేమ, సున్నితత్వము భావాలు. మన హృదయంలో మనస్సులో, కళ్ళలో, చెవులలో ఆనందం సుందరంగా నిలిచిపోతుంది. ముందేముందో అర్థం కాదు. కానీ ప్రతి సంఘటన భవిష్యత్తుకై నిర్ణయిస్తారని నేర్చుకున్నాను. నేను లోకాశలు ప్రేమ వ్యవహారాలన్నీ తుచ్ఛమైనవే. ఒక క్రీస్తుతో గడిపే జీవితం శాశ్వతమని నేను అనుభవం ద్వారా గ్రహించాను. నీవు జారెడు కుర్చీలోనున్నావు. గనుక ఈ రీతిగా సంభవించిందన్నారు. సాధారణంగా జారెడు కుర్చీలో వ్యక్తులు చిరాకు కల్గించవచ్చు. ఆనందం పంచవచ్చు కూడ. నీవిక ఎన్నడూ పెండ్లి చేసికోవా జోనీ అని ప్రశ్నించారు. చెప్పలేను. ఒక వేళ చేసికోవచ్చు లేదా మానుకోవచ్చు. అంతా దేవుని చిత్తంలోని ఉంది అన్నాను.

నేను 1967వ సంవత్సరం వరకు నా 17వ ఏట వరకు నేను జీవితాన్ని ఎంతో అనుభవించాను. పచ్చని బయళ్ళపై నా కాళ్ళతో పరుగెత్తాను. చల్లని నీటిలో ఈతలు కొట్టి కేరింతలలో స్నేహితులతో ఆనందించాను. గుర్రం స్వారీతో ఆహ్లాదం పొందాను. నా కాళ్ళు, చేతులు స్పర్శ నాకింకా గుర్తుంది. ఈ అనుభవాలన్నీ భవిష్యత్తులో దేవుని మహిమను అనుభవించినపుడు ఎన్నదగినవి కావని నేను నమ్మాను. మనము ఒకే ఒక అనుభవాన్ని పరలోకానికి తీర్చుకొని వెళ్ళగలము. అదే (Character) స్వభావము. ఆ స్వభావమే నిత్యత్వంలో మనమెట్లుండగలమో నిర్ణయించగలదు. అగ్నిలో కాల్చబడిన మన స్వభావము మనకు ఫలితాల్ని నిర్ణయించగలదు. క్రీస్తు స్వభావం మనలో ఏర్పడాలి అని పౌలు అన్నాడు.

పౌలు దానికై ప్రసవవేదన పడుతూ ఆ స్వభావం కోరుకుంటున్నాడని శ్రమ పడిన పౌలు చెప్పారు. నాకు దేవుడిచ్చిన అనుభవాలను బట్టి దేవునికి కృతజ్ఞత చెల్లిస్తాను. దేవుని పరిపూర్ణ పరిపక్వ చిత్తము సంపూర్ణంగా గ్రహించాక నా మనస్సు ఆనందంలో తేలియాడింది. నేనిక చిత్ర పఠనములో లీనమయ్యాను. వేరే కాగితాలు, పెన్ను, పెన్సిళ్ళు బొగ్గు వాడి వివిధ చిత్రాలు చిత్రించాను. ఎన్నో మెళుకువలన్నీ వాడాను. ఏది సవ్యంగా ఉంటుందో గ్రహించాను. ఎంతో నిబ్బరంగా నోటిలో పెన్ను నుంచగల్గాను. నేను పెండ్లిళ్ళ సమయంలో, క్రిస్మస్ కాలాలలో బహుమతులుగా కళా ఖండాల్ని బహుక రించాను. యీ చిత్రలేఖనం నన్ను చాల బిజీగా ఉంచేది. నేను డబ్బులు కూడా నా కళాఖండాల ద్వారా సంపాదించి నా ఖర్చులు భరించగల్గుటలో ఆనందపడేదాన్ని నా

తండ్రి స్నేహితుడైన (Neill Milla) నైల్ మిల్లరు గారు మంచి క్రైస్తవుడు వ్యాపారి కూడ. అందరూ చూచే కష్టాల్లో అవకాశాలను వెదికేవాడు. నా కళా ఖండాలన్నీ పరిశీలించి చూచాడు. మా నాన్నను ప్రశ్నించి యివి సహజంగా గీచినవేనా అని ఆశ్చర్యపడ్డారు. నా కుమార్తె జోనీ జారెడు కుర్చీకి పరిమితమై పోగా నోటితో గీచింది అని చెప్పారు. "అహ! ఆమె గొప్ప కళాకారిణిగా గమనిస్తున్నాను. చాల సహజంగా వున్నాయి. అసమానమైన క్రమశిక్షణతో గీచింది" అన్నారు. అవాక్కయిన మిల్లరు గారు "ఏదైనా ప్రాక్టీసు పొందిందా? అని అడిగారు. నా నుండి ఈ కళ పొందింది. ఈ భావాలన్నీ ఆమెలో ఉన్న సృజనాత్మకత లాంతు మాత్రమేనని మౌనాన్ని వివరించారు. ఎపుడైనా ఎగ్జిబిషన్‌లో పెట్టారా? ఏదైనా ఉత్సవాల సమయంలో ఎందరో నా వలె ఆనందించగలరు కద! అన్నాడు. మా అమ్మాయి స్నేహితులకు బహుమతిగా యిస్తుందని తెల్పారు.

"యింత గొప్ప కళ అనామకంగా అదృశ్యంగా ఉండుట మంచిది కాదు. నేనొక ఎగ్జిబిషన్ ఏర్పాటు చేయగల ఆమె తలాంతు చాల అపురూపమైది" అన్నారు.

ఒక రెస్టారెంటులో ఒక చిన్న ఎగ్జిబిషన్ ఏర్పాటు చేసి నేను గీచిన పటాలన్నీ బయలుపర్చారు. బాల్టిమోర్ డవున్‌టవున్‌లో అమర్చిన ఎగ్జిబిషన్ కొరకు మా నాన్న ప్రత్యేక శ్రద్ధ వహించారు. ఎవరైన ఒకటి రెండు కళాఖండాలు కొనుక్కుంటారని మెల్లని ఆశ నాలో ఉదయించింది. నా అక్క జే, నా ప్రియ స్నేహితురాలు డయానా నన్ను ఒక ఉదయాన్నే కారులో ఎగ్జిబిషన్ ప్రాంతాన్నికి చేర్చారు. అప్పటికే రోడ్డంతా చాల రద్దీగా ఉంది. అప్పటికే పోలీసులు ఆ ప్రజల్ని కంట్రోలు చేయుట చూచాను. లిరికన్ పుట్టినరోజు పెరైడ్ వేడుకలా? అందుకే జనాలందరూ మూగివున్నారని భ్రమపడ్డాను. అక్కడ అత్యధిక ఆశ్చర్యాన్ని కల్గించే జండాలు వ్రేలాడుచూ బేనర్‌ను చూచాను. అరె, నా పేరుంది అహ, నాకేనా యీ స్వాగతం!

బ్యాండు మేళంలో సందడిగా నున్న ప్రాంతంలో "జోనీ ఎరిక్సన్ డే" అన్న బోర్డు వ్రాసి ఉంది. టివి కెమెరా వారి బృందం నాకై కనిపెట్టుంది. "ఓ! ఏం జరుగుతుంది"? ఏమి వింత జనాలు, స్వాగతాలు అని ఆలోచించేంతలో "జే, త్వరగా రా, వెళ్దాం అన్నాను. చిన్న ఎగ్జిబిషన్ అని మిల్లరు గారి చెప్పారు కానీ యిదేమి? అనుకున్నాను. నేను మెల్లగా దేవుని ప్రార్ధించాను. స్తుతించాను మిల్లరు గారు మెల్లగా కారు చేరి నా జారెడు కుర్చీలో నుండి నన్ను పలుకరించి కారు నుండి క్రిందికి చేర్చుటలో సహకరించారు.

"అయ్యో మిల్లరు గారు ఏంత పని చేసారండి? అన్నాను న్యూస్ అమెరికా వారు, NBC టెలివిజన్ వారు నన్ను చేరారు. ఎన్నో ప్రశ్నలలో నన్ను ముంచేసారు. అందమైన గులాబీలతో నన్ను స్వాగతంతో సత్కరించారు. ప్రత్యేక పండుగ వేడుకలు నా పేరున జరుగుట వింతగా తోచింది. కాస్త బిడియపడి సిగ్గు పడ్డాను గానీ అత్యానంద భరితురాలనై దేవుని ఘనపర్చాను. నేను జారెడు కుర్చీకి పరిమితమైనను అసమాన ప్రజ్ఞతో గీచిన చిత్రాలు మామూలు తెలివిగల వారి కన్న మిన్నగా వున్నట్లు ప్రశంసించారు.

నా ముందున్న ప్రజలలో కొందరు వింత ప్రశ్నలతో నన్ను వేదించసాగారు. "జోనీ ఎంతో గొప్ప భావాలు చూపే యీ చిత్రకళలో నీకు ఈ ఆలోచనలెట్లు పొందావు?"

యీ చిత్రం ముగించడానికి ఎంత కాలము పట్టింది? "నీవేమయినా ప్రత్యేక తర్ఫీదు పొందావా?" యింతలో మిల్లరు ఒక ఎత్తైన అందమైన యువకుడిని పరిచయం చేసారు. అతని చేతులు ప్యాంటు జేబులో ఉన్నాయి. కొంత అసహనంగా కన్పించాడు ఆ క్రొత్త వ్యక్తి. "జోనీ, నేను నీతో మాట్లాడాలని కోరుచున్నాను" అన్నాడు. "జోనీ, మిమ్ములను కలిసికొనుటను బట్టి ఆనందిస్తున్నాను. మనం కూర్చుని మాట్లాడు కుందామా?" నేను గొంతు సర్దుకుంటూ "మీరేమి పని చేస్తారండీ" అని అడిగాను.

నేను ఒక ప్రమాదానికి గురైనాను మిల్లరు గారు నాతో ఏం చెప్పారంటే బాబూ, నీవు జోనీని తప్పక కలిసికోవాలి, మాట్లాడాలి" అన్నారు. నేను నా చేతులను ఒక ప్రమాదంలో పోగొట్లుకొనగా చనిపోదామని తలంచాను. చాల నిరాశకు లోనయ్యాను నా చేతులు చూడండి అని మొండి చేతులు చూపించాడు.

"నేను మీకెలా సహాయము చేయగలనండీ" అన్నాను. ఎంతో దుఃఖంతో బాధలోనున్నాడని గ్రహించి, సరిగ్గా నేను పొందిన అనుభవాలన్నీ ఏకరవు పెట్టి చెప్పేసాను.

"మీరీ బాధలన్నీ ఎలా భరించారండి! అని ఆశ్చర్యపడ్డాడు. "జోనీ, మరింత ఆనందంగా ప్రశాంతంగా ఎలా ఉండగల్గుచున్నారు? నా రక్షకుడైన క్రీస్తు నాకు ఎంత గొప్ప ధైర్యాన్ని స్ఫూర్తిని యిస్తున్నాడో స్పష్టంగా వివరించాను. నా భయాలన్నీ తొలగించి నన్ను ఆయన వైపు ఏకాగ్రతతో ఆయన వైపు మరల్చుకున్న దుఃఖపూరిత అనుభవాలన్నీ ఆనందంగా మార్చిన రీతి వివరించాను.

దేవుడు మాత్రమే ఆనందం తృప్తి, శాంతి యివ్వగలరని తెల్పాను. నేను గతంలో స్టీవ్ స్నేహంతో, డయానాతో వెళ్ళిన యవ్వనస్తుల క్యాంపులో నేర్చుకున్నా అనుభవాలన్నీ

దైవ వాగ్దానాలన్నీ తెల్పాను. (Young life Club) ఆ సహవాసం నాకు ధైర్యముగా జీవించు నేర్పునిచ్చింది. చేతులు నేని వ్యక్త నామాటలు వినగా ప్రసన్నంగా మారాడు. ఒక అరగంట మాట్లాడిన తర్వాత దేవుని నియమాలన్నీ వాగ్దానపూరితమైనవి వివరించాను. అవన్నీ క్రీస్తు అనుభవంలో నాకు కన్నీళ్ళతో నుండిగా నేర్పిన పాఠాలే. నా ముఖం వైపు ఎంతో ఆప్యాయతతో చూచి, “జోనీ, చాల వందనాలు. మిల్లరు గారు సరియైన వ్యక్తిని నాకు స్ఫూర్తిని, ధైర్యానివ్వగల అనుభవంతో నేర్పుతో బాధల్ని భరిస్తూ చిరునవ్వుతో సందేశాన్నిచ్చే నిన్ను నాకు పరిచయం చేయుట నా భాగ్యం అన్నారు.

నాకు చాల సహాయం చేసావు. తిరిగి ధైర్యంగా జీవించడం నేర్చుకుంటను వందనాలు. నేడు ఆ వ్యక్తి మంచి బాధ్యత గల వ్యక్తిగా ఒక మంచి సంస్థలో పనిచేస్తున్నాడు.

మంచి వ్యక్తిగా మిల్లరు ఏర్పరచిన ఎగ్జిబిషన్ సమయం పూర్తయింది. ఒక్కటయినా అమ్మితే బాగుండునని తలించన నాకు నా చిత్ర పటాలకు (1000) వేయి డాలర్లు విలువ పొంది ఆశ్చర్య పడ్తూ ఆనందపడ్డాను. ఒక్కొక్క పటానికి 50 నుండి 75 డాలర్లు సొమ్ము చెల్లించారు. నా చిత్ర పటాల ప్రదర్శన ద్వారా ఎందరో అపరిచితులు నన్ను గూర్చి తెలిసికోగల్గారు. అంతేకాదు నేను ప్రసంగం చాలని అనేక ఆహ్వానాలు కూడా వచ్చాయి.

నా చిత్ర పటాలులో PTC అనే మాట ఎలా వచ్చిందని కొందరు ప్రశ్నించగా (Praise the Lord) ప్రభునకే స్తుతి అని అర్థమని న్యూస్ వ్రాసే అధికారు (Kopf) కాఫ్స్ గారికి చెప్పాను. దేవుడు నన్ను సంరక్షిస్తున్నారనుటకు యిదే గుర్తు అని తెల్పాను. గతంలో నాకు 17వ సంవత్సరంలో ఏర్పడిన ప్రమాద ఫలితము ద్వారా నాకు దేవుడు అన్నీ సమకూడి జరిగించారని నా నమ్మకము. దేవుడన్నట్లు మంచినే చేశారు. క్రీస్తు స్వరూపమును నాలో నిలిపారని నమ్ముచున్నాను. ఆయన నాలో సంతోషాన్ని, శాంతాన్ని నిలిపారు. ఆయన చిత్తాన్ని నాలో నిలిపారు. తృప్తిని, శాంతిని ప్రసాదించారు. నా చిత్రపఠనము నా పరిస్థితుల నధిగమించి క్రీస్తు శక్తిని, సామర్థ్యాన్ని నాలో నిలిపి మహిమపర్చుకొనుట నా భాగ్యమని భావిస్తున్నాను.

ఆ తర్వాత వసంతకాలంలో మరొక ఎగ్జిబిషన్ ఏర్పాటుచేసి నన్ను ఆహ్వానించారు. ఈ సందర్భము ద్వారా స్త్రీల సమాజాలలో, క్లబ్‌లలో, స్కూళ్ళలో చర్చిగ్రూపువారితో సాంఘిక ప్రదర్శనలలో నేను నా భావాలు, అనుభవాలు, సాక్షము, క్రీస్తుప్రేమ యివన్నీ నా మనస్సు విప్పి మాట్లాడే ధన్యతనిచ్చారు.

— — – జోనీ స్వీయగాధ – — —

నేను అమెరికా అధ్యక్షుని సతీమణి (Pat Nixon) నిక్సన్‌గారి సతీమణితో మాట్లాడే భాగ్యం లభించింది. నా చిత్రపటమొకటి ఆమెకు బహుమతిగా నిచ్చాను.

యింక నాకు ఆహ్వానాల పరంపర ఆరంభమైంది. ఎందరో నన్ను నా అనుభవాలు వినాలని పరిచయము చేసుకోవాలని ఆశించేవారు నా చిత్రపటాలు గ్రీటింగుకార్డులు (PTL) గుర్తుతో ఎన్నో అమ్మడంలో నాకు లాభాన్ని అందించగా ఆర్థికంగా నేను ఎవరికీ భారం కాకుండా వుండు ధన్యత లభించింది.

ఒక స్నేహితురాలు (Andy) అండీ అనే ఆమె నా చిత్రపటాలను షాపులో ఉంచి ఉమ్మడిగా వ్యాపారం చేయదలిచింది. మరొక మూడవ పార్టనర్ కెన్‌వేగ్నర్ ముందుకు వచ్చారు. చివరగా 1973 సెప్టెంబరులో కొన్నినెలల తర్వాత ప్రార్థన, కృషి తర్వాత మా షాపు నిలిచింది. అడ్రస్ : లోగోస్ బుక్‌షోర్, 1120 నార్త్ రోలింగ్ రోడ్, బాల్టిమోర్‌లో రోలింగ్, షాపింగ్‌మాల్.

ప్రతీ వస్తువు అమ్మకానికి ముందుగా దీనంగా ప్రార్థించాము. మా షాపు అన్ని షాపులవలె కాక ఎందరో ఆత్మీయ అవసరతలు తీర్చు స్థానంగా మారింది. నేను వేసిన చిత్రలేఖనాలు ఎంతో విలువగా అమ్ముడుపోవట ఎంతో ఆనందం కల్గింది. నాకు ఎన్నో ఆహ్వానాలు అందగా అనేకచోట్ల నేను క్రీస్తుకొరకు సాక్షిగ నిలిచాను.

నా జీవితంలో జరిగిన గొప్ప అనుభవాలను ఒక కరపత్రంలో సాక్షాన్ని క్లుప్తంగా వివరిస్తూ అందరకూ పంచేవారం. ఈ రీతిగా నా సాక్షానుభవం చర్చించుట కవకాశం దొరికింది. ఈ రీతిగా ఎన్నో కార్యక్రమాలు విభిన్నంగా జరిగించుటలో ప్రభువు కృప చూపించేవారు. నా కార్యక్రమాలన్ని దేవుని మహిమార్థం జయకరంగా నిలిచేలా దేవుడే కృప చూపిస్తున్నారు.

నేను స్వయంగా సమాజము వెచ్చించి నోటిలో కళాఖండాలు నిర్మాణంలో ఎంతో ప్రయాస వున్ననూ ప్రభువిచ్చిన కృపతో స్ఫూర్తితో క్రొత్త స్నేహితుల ప్రోత్సాహంతో దేవుని ప్రేమలో సాగిపోతున్నాను. నన్ను వెన్నంటి ప్రోత్సహించే ప్రభువు, అక్క జే, నా స్నేహితురాలి ప్రేమ మరువలేనిది. దేవునికే మహిమ.

— — – జోనీ స్వీయగాథ – — —

అధ్యాయము - 16

నేను నాయింటిలో అందమైన వేసవిలో 1974లో ప్రశాంతంగా గడిపిన వేళలో ఒక ఫోను నా కొరకు వచ్చింది. "మిస్ జోనీ ఎరిక్‌సన్, నేను (Today show) "యీ రోజు ప్రదర్శన" న్యూయార్క్ నుండి మాట్లాడుచున్నాను. నీ సాక్ష్యము తెల్పుట, నీ చిత్రలేఖనాలు ప్రదర్శించుట మా షోలో చూపించాలని ఆశిస్తున్నాము. మీరింత దూరం రాగలరా అని ప్రాధేయపడ్డారు. ఈ ఆహ్వానం వినగానే ఎంతో సంతోషించాను. వెంటనే జవాబిచ్చాను. మీరు కోరిన అభ్యర్థనను అంగీకరించుటకెంతో ఆనందిస్తున్నాను. నా అక్క జే, వివరాలన్నీ వ్రాసుకుంది. సెప్టెంబరు 11వ తేదీ వెళ్ళుటకు నిర్ణయించాము. జే నన్ను కారులో డ్రైవు చేస్తూ నాతోటి స్నేహితులు షెర్లీ, సిండీని కూడా మాతో తీసికుని వెళ్ళాము. మేము న్యూయార్కులో ఒక హోటలు చేరాము. మొదట రాక్‌ఫెల్లరు సెంటరులో డైరెక్టరుగారిని కలిశాము. నేను చేయవలసిన కర్తవ్యాన్ని బోధించారు. ఇంటర్వ్యూలో ఏమి ప్రశ్నలను అడిగినపుడు ఏ రీతిగా జవాబు చెప్పాలో స్పష్టంగా వివరించారు. నాలో ఏమీ ఖంగారు లేకుండా నన్ను చాల ప్రోత్సహించారు. బార్బరా(Barbara) నన్ను ప్రశ్నించనైయుండగా నన్ను చాలా నెమ్మదిగా ప్రశాంతంగా ఎదుర్కొనే రీతిగా డైరెక్టరు నేర్పించారు.

ఒక్కసారిగా నేను ప్రదర్శన స్థలం చేరాను. మెరుగైన లైట్లు మాముందున్నాయి. బార్బరా తీయగా నవ్వి నావైపు శాంతంగా చూచి పలుకరించింది.ఆ క్షణంలో ఎన్నో మిలియన్ల ప్రజలు నేను చెప్పు జవాబులు వింటారని గ్రహించి సంసిద్ధంగానే ఉన్నాను. నేను మెల్లగా ప్రార్థించుకున్నాను. ప్రభువా, నాకవసరమైన నిబ్బరాన్ని, జ్ఞానాన్ని, అవకాశాన్ని యిచ్చి, అర్థవంతంగా ఈ షో నిర్వహణ జరిగే ధన్యత నీయండి, వెంటనే అంకెలు లెక్కించారు. రెడీ, మూడు, రెండు, ఒకటి, రెడ్‌లైట్ వెలిగింది. కెమెరాలు తెరిచారు. ఇపుడు మీరంతా చూచే అందమైన చిత్రపటాలు చేతిలో వేసినవని భావించవచ్చు. జోనీ ఎరిక్‌సన్ మేరీ ల్యాండ్, బాల్టిమోర్ నుండి వచ్చారు. ఆమె చేతిలో వేయలేని స్థితిలో నోటిలో పెన్, పెన్సిలో వేసిన చిత్రపటాలుగా గుర్తించ మనవి అన్నారు. ఆమె నన్ను గుచ్చి గుచ్చి ప్రశ్నించారు. నాకు భయం కలుగలేదు. అన్నీ చక్కగా జవాబు చెప్పాను. అన్ని స్థలాల్లో ఈ ప్రసారము వ్యాపించింది.

నేను కూడ చెప్పదలచిన విషయాలన్నీ చెప్పగల్గాను నాకు ఆమె కృతజ్ఞతలు తెల్పింది. ఆ రోజు ప్రదర్శనలో ఆ ప్రాంత సెనేటరు భార్య (Eleanor) ఎలినోర్ విచ్చేసింది. నా కర్తవ్యం పూర్తవగానే ఆమెతో చాలసేపు సంభాషించాను. నా దగ్గరున్న క్రీస్తుపటాన్ని

ఆమెకిచ్చాను. అడ్రసులన్నీ మార్చుకున్నాము. కాస్త లైట్లన్నీ ఆరిపోయిన తర్వాత ఏం చెప్పానో మననం చేసికున్నాను. నా అక్క జే ఆశ్చర్యంగా నాతో చెప్పినదేమనగా, జోనీ, ఈ రోజు 25 లేదా 30 మిలియన్ల ప్రజలకు నీ జీవితసాక్ష్యాన్ని అందజేశావు తెలుసా! ఎంత గొప్ప అవకాశం లభించింది!

నా ప్రదర్శన ఎందరో ప్రముఖులు చూచారు. ఎన్నో జాతీయ ప్రదర్శనలకై ఆహ్వానాలు వచ్చాయి. చాలామంది నా చిత్రపటాలు కావాలన్నారు. ఎన్నో ఉత్తరాలు అభినందన తెల్పుతూ వ్రాశారు. కొందరు ఖరీదుకై కొంటామని ముందుకు వచ్చారు. కొందరు చాల ప్రశ్నలు అడిగారు. మరొక పెద్ద ప్రదర్శన చికాగాలో నిర్వహించబడింది. The Lee Phillipshow CBS-TV వారు నిర్వహించారు. ప్రముఖులు నాకు స్పాన్సర్ చేశారు. ఆ తర్వాత ఎన్నోవేల ఉత్తరాలు, గ్రీటింగ్‌లు వచ్చిపడ్డాయి. మరికొన్ని క్రొత్త ప్రాంతాల్లో ఇంటర్వ్యూలు నిర్వహించారు.

లింకన్ సెంటరు న్యూయార్కులో లాస్ ఏంజెల్స్ (Los Angeles) Atlantic Richfield Plaza) ఎన్నోవేల చర్చివారు క్రైస్తవ సంస్థలవారు ఆహ్వానించారు. ఎన్నో పత్రికలలో నా వివరాలు ప్రచురించారు. Women's day People, Jeen, Coronet magazinesలో ఇంటర్వ్యూలు ప్రచురించారు. Campus life 4 పేజీల నా కథ వ్రాశారు. Moody monthly Christian life వారు కథలు వ్రాశారు.

ఎన్నో టివీ రేడియో ప్రదర్శనలు చేయగల్గాను. ప్రప్రథమంగా టుడే షోతో ఆరంభమై నేటికీ ఎన్నో దేశాలలో గణనీయమైన సేవలు, దేవునికై చేయు ధన్యతనిచ్చారు.

జోనీ 2001లో వ్రాసిన లేఖ

1996 పుస్తకము రెండవసారి ముద్రితం కాగా 2001లో జోనీ వ్రాసిన లేఖ

నా జీవితగాథ పుస్తకము వివరంగా 1976లో వెలువడింది. 1970 సంవత్సరాల్లో నావలె గాయపడినవారు 15 లేదా 20 సంవత్సరాలు మాత్రమే జీవించారు. నేటికి 40 సంవత్సరాలలో ప్రమాదానికి గురై జారెడుకుర్చీకి పరిమితమైన స్త్రీలలో జోనీ ఒకరు. ఈ పుస్తకము 45 భాషలలోనికి తర్జుమా చేయబడింది. యీ నూతన శకంలో ఆమె 17 సంవత్సరాలవారు వలెలోనున్న వుత్సాహం నేటికీ ఉరకలు వేస్తుంది. 1967 నాటికి 17 సంవత్సరాలనగా ఆమె 1950 సంవత్సరంలో పుట్టారు. నేటికి ఆమె వయస్సు 62 సంవత్సరాలంటే ఆశ్చర్యపడవచ్చు. ప్రపంచవ్యాప్తంగా ప్రసిద్ధిగాంచిన పుస్తకములలో

జోనీపేరుననున్న పుస్తకాలే. బిల్లీ గ్రెహెం అసోసియేషన్‌వారు జోనీ జీవితగాథను సినిమాగా రూపొందించారు. ప్రపంచమంతా ఆమె జీవితగాథను సినిమాలో చూచి దేవునిస్తుతించి ఘనపరిచారు. ఆమె (JAF) జోనీ మరియు స్నేహితులు (Joni and friends) సంస్థ ద్వారా గణనీయమైన సేవలనందిస్తున్నారు. ఎన్నోవేల ఉత్తరాలు ప్రశ్నలకు ఆమె ఓర్పుగా స్పందిస్తారు. అంగవైకల్యము కమ్యూనిటీలో ఆమె సేవలు శ్లాఘనీయాలు.

1982వ సంవత్సరంలో జోనీ తనను ప్రేమించి, సేవచేసి దేవుని మహిమ కొరకు జీవించాలని ఆశించే ఒక స్కూలు చరిత్ర ఉపాధ్యాయుని 1982లో పెండ్లాడింది. అప్పటికి ఆమె వయస్సు 32 సంవత్సరాలు. నేటికి ఆమె వివాహ జీవితము కెన్‌లో మూడు దశాబ్దాలు ముగిశాయి. రీగన్‌గారు ప్రెసిడెంట్‌గా నుండగా బుష్‌గారి ఆహ్వార్యాలలో కూడా జాతీయకౌన్సిల్ అంగవైకల్యం అమెరికాలో చట్టముగా అవలంభించారు. (Disability act)

రేడియోలో 850 స్టేషన్లలో జోనీ మరియు స్నేహితుల ప్రోగ్రాము 3 నిమిషాలు వెలువడుట విశేషము ఆమె ఎన్నో వివిధ స్వచ్ఛంద సంస్థలకు సలహాదారిగా వర్తిస్తున్నారు. అమెరికా కుష్టురోగుల మిషన్‌కు సలహాదారిగా నున్నారు. జాతీయసంస్థలలో గ్రుడ్డివారి పరిచర్యలలో ట్రస్టీగా వున్నారు.

ఆమె ఎన్నోవేల అవార్డు ప్రశంసలు అందుకున్నారు.

1. Church Woman of the year
2. Golden word award from International Bible Society
3. Lay person of the year from National Association of Evangelicals
4. Honorary Bachelor of letters from Western Mary Land
5. Honorary Doctor of Humanilies from Gordore College
6. An honourary Doctor of Humane Letters from Columbia International University.
7. First Honorary Doctorate destoured in their 75 year old history
8. Doctor of Divinity from West minister of Theological Seminary

జోనీ ఎన్నో అవార్డులు తీసుకున్ననూ, వినయంతో చిరునవ్వుతో తన పరిచర్యలను

నేటికీ విశ్వజయంగా కొనసాగిస్తున్నారు. ఆమె 29 పుస్తకాలు రచించారు. వీటికై చాల ప్రశంసలు, ప్రజాదరణ పొందారు. వీని నివాసం కెలాబేసస్ అమెరికాలో కాలిఫోర్నియాలో, భర్త కెన్‌లో నివసిస్తున్నారు.

ఇంటికి దగ్గరలోనున్న చర్చికి వెళ్ళి ఆరాధనలలో పాల్గొంటారు.

2001లో జోనీ వ్రాసిన సందేశం

అది 1967 వ సంవత్సరము వేసవికాలము హాయిగా నవ్వుతూ కేరింతలుకొట్టే 17 సంవత్సరాల వయస్సులో నీటిలో ఈతకొట్టాలని వెళ్లాను ప్రమాదంలో యిరుకున్నాను. ఆనాటి నుండి నా కాళ్ళుచేతులు నిరుప యోగాలయ్యాయి. మెడ విరిగిపోయింది. ఆస్పత్రిలో చెక్కఫ్రేము (Stryken frame)కు బంధీనయ్యాను. నేను నా జీవితంలో నవ్వుతానని ఊహించలేదు. అంగవైకల్యం గల జాబితాలో చేరాను. నిరాశతో కృంగిన వారిలో ఒకదాన్నయ్యాను. మా స్నేహితులు, స్వకీయులు చర్చి బృందము, నాకు నిరీక్షణ ప్రేమలందించారు. నాలో ఆశావాదం నిలిపారు. చర్చి యూత్ బృందం వారు నన్ను వాస్తవలోకంలో నిలిపి మామూలు జీవితం అందరివలె జీవించగల ధన్యతనిచ్చారు. దురదృష్టవశాత్తు నా జీవితగాథ వింతైనది. ప్రపంచవ్యాప్తంగా ఎందరో ప్రముఖుల స్ఫూర్తి ప్రశంసల పరంపర ఆధారంగా నేను నేడు 4 దశాబ్దాల పైగా నా స్వంత సంస్థ జోనీ మరియు స్నేహితులు ద్వారా ఎన్నో గొప్ప పనులు చేస్తూ అభాగ్యులైన నావంటివారికి అండగా నిలిచే ధన్యత ప్రభునిస్తున్నారు.

నా దృష్టిలో అన్నిరకాల అంగవైకల్యం గలవారు ధన్యులు. మీరు ధన్యులు అన్నమాట నిజము. మన సుఖజీవన స్రవంతి నుండి కొంచెము బాహ్యప్రపంచంలోకి ప్రవేశిస్తే, మనకిష్టమైనా, కష్టమైనా సేవాదృక్పథంతో సేవిస్తే మన పేదరికంలో మనము సంపన్నులమేనని గుర్తించగలము. బలహీనులమైననూ, బలవంతులమని నమ్మగలము. మనమే దేవుని అపారకృపకు అర్హులముగా గ్రహిస్తాము. మనము ఈ పరిస్థితులన్నిటిలో మరి ఎక్కువగా దేవునిపై ఆధారపడాలని ఆశిస్తాము. ఈ మా సంస్థ సంఘాలను వ్యక్తిగతంగా అనేకులను మన సమాజాన్ని అత్యంత చైతన్యవంతులుగా ఉత్సాహపూరితులను చేయగల్గుతున్నదని దృఢంగా నమ్ముచున్నాను. ఇదేనా గొప్ప ప్రభువునుండి పొందిన స్ఫూర్తితో అందుకున్న అనుభవం మీరు కూడా మాతో చేయి కలిపి జతపనివారైతే కనీసము ప్రార్థిస్తే తప్పక ఆశీర్వాదానికి వారసులవుతారు. ఆమెన్.

మా పరిచర్యలలో ప్రాముఖ్యమైనవి – Employment, Prison Ministries, Financial Assistance, Spinal Cord injury, Care given and independent living, Disability Ministry resources, Parents of Children with disabilities, Invisible disabilities, Multiple Sclerosis Building Accessibility

మా అడ్రస్ : Joni and Friends, P.O.Box 3333, Agoura Hills, California 91376, Ph :818 - 707- 5664

E-mail : Joni and friends.org

జోనీ జారెడు కుర్చీ.
ప్రభావితం చేసిన అనుభవాలు
25 సుదీర్ఘ సంవత్సరాల అనుభవాలు

నేటికి నా జీవితం జారెడు కుర్చీలో నాలుగు దశాబ్దాలు పైగా దాటింది. 3 మిలియన్ల కాపీలు అమెరికాలోనే పంచారు. ఎన్నోవేలమంది క్రీస్తును రక్షకునిగా స్వీకరించారు. స్వదేశ విదేశాల్లోనే ఎందరో నా పుస్తకాల్ని చదివి అభినందించారు. నా అనుభవంలో ఎందరో సాక్ష్యాలు వినేదాన్ని. ఈ మధ్య నేను సంతోషపడిన సాక్ష్యాన్ని మీకు వివరించాలని ఆశిస్తున్నాను.

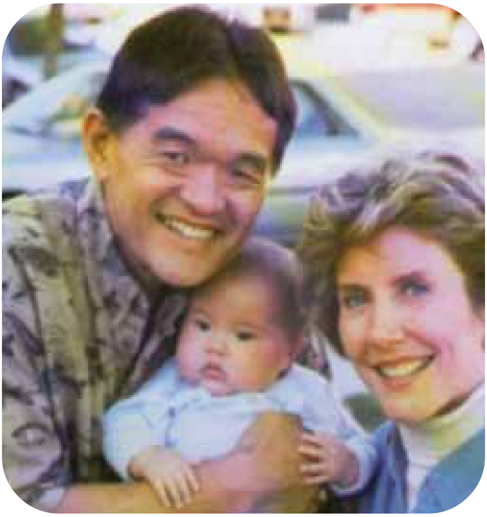

చైనా ప్రాంతములో బీజింగ్‌లో కళ్ళ ఆపరేషన్ చేసే డాక్టరు నివసించేవారు. ఆయన పేరు Dr.ZhengXu ఆయన ఒక రోజు నావలె నీటిలో ఈదుటలో మెడ విరుగగొట్టుకున్నారు. ఆయనకు ఎన్నో విధాల గాయాలు కల్గాయి. ఇల్లు చేరేసరికి మరణానికి దగ్గరయ్యారు. ఆయనకు

పరిచయమైన జపాను ఫిజియోథెరపిస్ట్‌గా పనిచేసేవ్యక్తి జోనీ అనుభవాలు గల జీవితచరిత్రగల పుస్తకాన్ని అందించారు. సరిగ్గా జోనీ అనుభవంలో సరిగా నున్న అతని జీవితం నిరాశతో నిండియుండగా గుండెబాధతో నలిగిన అతనికి దేవుడు గ్రహించేవానిగానున్నాడనియు, బాధల్ని అర్థంచేసికోగలడని తెలిసింది. వెంటనే ఆ పుస్తకం తీసి కవి చైనాభాషలో మార్చుకోవాలని తీవ్రప్రయత్నం చేశాడు. ఒక స్టాండులో బిగించిన పుస్తకము చదివి చైనాభాషలోకి తర్జుమా చేయగా చిన్నదీపకాంతిలో వాళ్ళ వృద్ధురాలైన తల్లిగారు ప్రతి మాటనూ చేతితో వ్రాయసాగింది. ఆ డాక్టరుగారు, ఆయన తల్లి ఈ వివరాలన్నీ చైనా ప్రజలు ముఖ్యంగా గాయపడి బాధపడేవారంతా చదవాలని చాలా ఆశించారు. సుదీర్ఘశ్రమలో కొన్ని నెలలలో చేతితో వ్రాసిన పుస్తకము ఒక అడుగున్నర ఎత్తుగా నిలిచింది. సరిగ్గా ఆ తర్వాత రెండు సంవత్సరాలకు నా భర్త కెన్‌లో నేనాప్రాంతం దర్శించాను. చైనాలో ఒక ప్రముఖ మీటింగునకై ఆహ్వానించారు.

(China Rehabilitation Research Centre in Beijing) ఆ స్థలంలో డాక్టర్ ఝుంగ్ గార్ని గౌరవించే సభ ఏర్పాటుచేశారు. ఎందరో అంగవైకల్యంగలవారికి చైనాభాషలో అచ్చయిన పుస్తకాల్ని పంపిణీ చేశారు.

ఈ అనుభవం ద్వారా మేము చేయు స్వచ్ఛందసేవా కార్యక్రమాల్లో జారెడుకుర్చీలు పంపిణీ చేయడానికి చైనా విచ్చేసి అనేకులు అంగవైకల్యం గలవారు మేలుపొందుటకు దేవుడు మమ్ములనుపయోగించుకున్నారు. ఒక్క పుస్తకము గొప్ప మేలు చేకూర్చింది. ఈ అనుభవం అనేక దేశాలలో నుండి సాక్షాలు కోకొల్లలు.

ఆంధ్రప్రదేశ్‌లో ఒంగోలులో శాంత అనే మహిళకు కాళ్ళు లేవు. నేలపై ప్రాకుతూ తిరిగేది. ఆమె హిందూమతస్తురాలు. స్థానిక పాస్టరుగారు ఆమెకు గతంలో జోనీ పుస్తకాన్ని తెలుగులో చదువుకోమని యిచ్చారు. ఆమె క్రీస్తును రక్షకునిగా అంగీకరించగా ఆ కులస్తులంతా ఆమెను వెలివేశారు. కానీ ప్రార్థన ద్వారా ధైర్యంగా జీవిస్తూ క్రీస్తు కొరకు సాక్షమిస్తు జీవించసాగింది. జోనీ ఆమెకు ఆదర్శ మహిళ సుదీర్ఘ సంవత్సరాలు గడిచాయి. ఆ ప్రాంతానికి కూడా జోనీ మరియు స్నేహితుల సంస్థ ద్వారా జారెడు కుర్చీలు అందజేసే సమయంలో అవి ఎవరో పంపారని తలంచింది. చివరకు జోనీ అందించిందని తెలియగానే ఎన్నో సంవత్సరాలుగా ఆమె జీవితాన్ని వెలిగించిన గొప్పవ్యక్తి తన జీవితాన్ని మెరుగుపర్చి జారెడు కుర్చీనందించిందని తెలిసి అవిరామంగా కన్నీరుకార్చి కృతజ్ఞతలు తెలిపింది. నేడు ఆమెకు సాక్షమివ్వడానికి అవధులు లేవు. ప్రతిచోట క్రీస్తు సాక్షిగా నిలిచింది.

— — – జోనీ స్వీయగాథ – — —

ఒక దేశంలో మీటింగు చేయాలని హోటలులో నుండగా ఆ హోటలులో పనిచేసే ఒక స్త్రీ చెట్టబుట్టలో దొరికిన జోనీ పుస్తకాన్ని చదివి రక్షణ పొందింది. ఆమె ఒక చీటివ్రాసి తన జీవితం ఎంత గొప్పగా మార్చిన జోనీని అభినందిస్తూ ఆ గదిలో అందించింది. జోనీ ఆ చీటి చూడడం జరిగింది. ఆశ్చర్యంగా ఆ స్త్రీ గూర్చి వివరాలు తెలిసుకుని జోనీ సమయం వెచ్చించి ఆమెను కనుగొని ఆలింగనం చేసుకుని అభినందించారు. ఆమెతో ప్రార్థించింది. ఈరీతిగా వేలాదిసాక్షాలు జోనీ జీవితంలో పరిమితమయ్యాయి.

నేనెపుడూ స్ట్రెకర్ ప్రేమలో అంధవిహీనంగా అస్థిపంజరరూపంలో ఇరుక్కొనగా క్రింద నేలపై నాన్న ఓర్పుతో పుస్తకాల పేజీలు త్రిప్పుట ద్వారా నా కాలాన్ని పుస్తకపఠనానికి పరిమితమయిన శోకపూరిత దినాలు ఎన్నడూ నాముందే వుంటాయి. నోటిలో కఱ్ఱతో పేజీలు త్రిప్పుటలో నేను పడిన ప్రయాస మర్చిపోలేను. నేను మొదటిగా కోరిన పుస్తకము బైబిలు. నాకు ఎన్నో లక్షల ప్రశ్నలకు జవాబులన్నీ బైబిలులోనే ఉన్నాయిన నాకు తెలుసు. క్రీస్తు సిలువలో నేర్పిన పాఠాలు అన్ని ప్రశ్నలకు జవాబునిస్తాయి.

ఆయన సిలువశక్తి ద్వారా మనకున్న సిలువ భారాన్ని మోసే అనుగ్రహం కల్గుతుంది. నేనే పుస్తకాన్ని జోనీ అనే పేరున నా అనుభవాలన్నీ వ్రాసేశాను. 1976లో మొదటగా జోనీ ప్రచురించాను. గాయనపడిన మిలియన్ల మంది ఆదరణ ఊరట పొందారు. నా జీవితం ఆపదలు దాటింది. లిండా నా స్నేహితురాలి మాటలు "Keep it up" నాకు స్ఫూర్తినిస్తాయి.

1982లో నన్ను ప్రేమించి నన్ను వివాహమాడిన కెన్‌తో కలిసి క్రీస్తు వెలుగును ఎన్నో దేశాలలో ప్రపంచమంతా చూపగల్గుచున్నాము. ఎందరో అంగవైకల్యము గలవారిని దర్శించి ఆదరిస్తూ Wheels for the World "ప్రపంచంకొరకు చక్రాలు" అనే కార్యక్రమము ద్వారా అన్ని దేశాలలో అంగవైకల్యం గలవారికి జారెడు కుర్చీలు, వాకర్లు అందజేస్తున్నాము. బైబిళ్ళు కూడా పంపిణీ చేస్తున్నాము.

ఎందరో మంచంపై నున్న విశ్వాసులు నిరీక్షణతో జీవిస్తూ నాలుగు గోడల గదికే పరిమితం కాకుండా ఎందరో వ్యక్తులకు నిరీక్షణ కన్పించేవారుగా మారుచున్నారు. నా వీపును ఆనించి ఎన్ని సంవత్సరాలు గతించినా నాచూపు పైకి క్రీస్తు వైపు మరల్చుకున్నాను. దేవుని నిత్యత్వం వైపే నిరీక్షిస్తూ ఎదురుచూస్తున్నాను. క్రీస్తు ప్రసన్నవదనంలోనికి లోతుగా చూడాలని సర్వదా కాంక్షిస్తూనే వున్నాను.

— — – జోనీ స్వీయగాధ – — —

నేను నిత్యము చిరునవ్వుతో జీవిస్తూ ఎందరో హృదయాలను స్పందించి వారి ముఖాల్లో చిరునవ్వు చిందేలా నా సాక్ష్యం ద్వారా నా క్రీస్తు నాకిచ్చిన అమూల్య అనుభవాలు పంచుకొనుట ద్వారా క్రీస్తు ప్రేమను ఆయన సేవలో కనపర్చు ధన్యత పొందాను. క్రీస్తుకే మహిమ. ఆమెన్. జోనీ 2001.

ఈ పుస్తకాన్ని రచయిత సోదరి గ్రేస్ విజయగారు తన పెద్దకుమారుణ్ణి కోల్పోయిన
పుట్టెడు దుఃఖములో వుండి కూడ సిద్ధపరచడం ఎంతో ప్రశంసనీయం.

"జోని జీవితము ఆమె విలువైన భావాలు" అనే ఈ శ్రేష్ఠమైన ఆధ్యాత్మిక గ్రంథం
శ్రీమతి గ్రేస్ విజయగారి మరో అద్భుత రచన.

క్రీస్తునందు ప్రియులు శ్రీ సుందరరావు గారు, శ్రీమతి గ్రేస్ విజయగారు
ఆయా ప్రాంతాలు, సంఘాలు పర్యటిస్తూ ప్రభువు సేవలో సమయాన్ని వెచ్చిస్తున్నారు.
శ్రీమతి గ్రేస్ విజయగారి కలం నుండి వెలువడిన 21 వ పుస్తకమిది.

పాప బంధకాలనుండి విడిపించబడిన ఒక వ్యక్తి ఇచ్చే సాక్ష్యం ఎంతో ప్రభావం
కలిగి వుంటుంది. బాప్తీస్మమిచ్చు యోహాను గూర్చి చెబుతూ
ప్రభువు ఇలా అన్నాడు - అతడు సత్యమును గూర్చి సాక్ష్యమిచ్చెను.
నేను మనుష్యుల వలన సాక్ష్యమంగీకరించను గాని మీరు రక్షింపబడవలెనని
ఈ మాటలు చెబుతున్నాను. ఒక వ్యక్తిని మనం అనితో వాదము పెట్టుకోవడం
వలన రక్షించలేము గాని సాక్ష్యమిచ్చుట వలన రక్షించగలం.
ఈ పుస్తకము వ్రాయబడిన సాక్ష్యాలు చదువుతుండగా
మీరూ సాక్ష్యమిచ్చుటకు ప్రేరేపించబడతారు. ఈ పుస్తకం అనేకులకు
రక్షణార్ధముగా ప్రభువు చేయాలని ప్రార్ధిస్తున్నాను. రచయిత సోదరి గ్రేస్ విజయగారి
కలం నుండి మరెన్నో అద్భుత రచనలు వెలువడాలని ప్రార్ధిద్దాం. దైవాశీస్సులు

డా॥ దేవసహాయం దండల
ఎడిటర్, స్పందన,
విజయవాడ

Mr. & Mrs. Sundara Rao Ts.